

REPOBLACIÓN Y REPOBLADORES
EN LA NUEVA
CIUDAD DE ALGECIRAS
EN EL SIGLO XVIII

MARIO LUIS OCAÑA TORRES

15





MARIO LUIS OCAÑA TORRES nace en 1955 en Algeciras, ciudad en la que cursa sus estudios de Bachillerato. Posteriormente marcha a Madrid, donde realiza estudios universitarios, obteniendo la licenciatura de Geografía e Historia por la Universidad Autónoma de Madrid.

Viene desempeñando actividad docente como profesor de Historia en el IES Saladillo de Algeciras y es profesor tutor de la UNED en el Campo de Gibraltar. Colabora con el Instituto de Estudios Campogibraltares desde su fundación, habiendo sido Vicedirector del mismo y desempeñando en la actualidad el cargo de Director.

Sus investigaciones se centran en el ámbito del Estrecho de Gibraltar en el siglo XVIII, asunto sobre el cual ha publicado numerosos artículos en revistas especializadas (ALMORAIMA y otras), además de participar en diversas jornadas y seminarios, y de publicar estudios monográficos como el referido al curso marítimo en el Estrecho.

En la actualidad realiza los cursos de Doctorado.

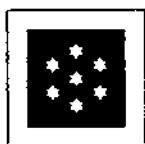

MANCOMUNIDAD DE MUNICIPIOS
DEL CAMPO DE GIBRALTAR

 **CEPSA** '2000
Cultural

REPOBLACIÓN Y REPOBLADORES
EN LA NUEVA
CIUDAD DE ALGECIRAS
EN EL SIGLO XVIII

MARIO LUIS OCAÑA TORRES

1ª Edición de 500 ejemplares
Serie Historia y Geografía

Ejemplar N° _____

[EDICIÓN DIGITAL DEL ORIGINAL IMPRESO - IICG, 2022]

EJEMPLAR GRATUITO
PROHIBIDA SU VENTA

DISEÑO Y MAQUETA: RAFAEL GARCÍA VALDIVIA

EDITA: INSTITUTO DE ESTUDIOS CAMPOGIBALTAREÑOS – IMPRIME: IMPRESUR, S.L. – ALGECIRAS (CÁDIZ)
DEPÓSITO LEGAL CA-669/00

A mis padres, Diego y María Luisa

ÍNDICE

| | |
|--|-----|
| Índice de abreviaturas | 25 |
| Capítulo I. Repobladores naturales del Campo de Gibraltar y Ceuta | 27 |
| Capítulo II. Repobladores naturales del resto de la provincia de Cádiz | 57 |
| Capítulo III. Repobladores naturales de Málaga | 67 |
| Capítulo IV. Repobladores naturales de Sevilla | 87 |
| Capítulo V. Repobladores naturales de Huelva | 93 |
| Capítulo VI. Repobladores naturales de Córdoba | 97 |
| Capítulo VII. Repobladores naturales de Granada | 103 |
| Capítulo VIII. Repobladores naturales de Jaén | 111 |
| Capítulo IX. Repobladores naturales de Almería | 115 |
| Capítulo X. Repobladores naturales de Extremadura | 119 |
| Capítulo XI. Repobladores naturales de Castilla-La Mancha | 123 |
| Capítulo XII. Repobladores naturales de Madrid | 129 |
| Capítulo XIII. Repobladores naturales de Murcia | 133 |
| Capítulo XIV. Repobladores naturales de Valencia | 137 |
| Capítulo XV. Repobladores naturales de Baleares | 141 |
| Capítulo XVI. Repobladores naturales de Cataluña | 145 |
| Capítulo XVII. Repobladores naturales de Castilla-León | 155 |
| Capítulo XVIII. Repobladores naturales de Aragón | 161 |
| Capítulo XIX. Repobladores naturales de Galicia | 167 |
| Capítulo XX. Repobladores naturales de Asturias | 175 |
| Capítulo XXI. Repobladores naturales de Cantabria | 179 |
| Capítulo XXII. Repobladores naturales del País Vasco | 183 |
| Capítulo XXIII. Repobladores naturales de Italia | 187 |
| Capítulo XXIV. Repobladores naturales de Francia | 191 |
| Capítulo XXV. Repobladores naturales de Portugal | 197 |
| Capítulo XXVI. Repobladores naturales de Malta, Flandes y Suecia | 201 |
| Capítulo XXVII. Repobladores de origen desconocido | 205 |
| Bibliografía | 223 |
| Fuentes procedentes del Archivo Notarial de Protocolos | 224 |

PRÓLOGO

Vaya por delante la declaración, sin duda compartida por toda la comunidad de investigadores, de que el Archivo de Protocolos Notariales de Algeciras constituye una de las más importantes fuentes de información de primera mano de que disponemos para la reconstrucción de la Historia del Campo de Gibraltar. Por tanto, todo esfuerzo por parte de las personas competentes a favor de su mantenimiento en las mejores condiciones de conservación y accesibilidad estará siempre justificado.

La anterior alusión viene a cuento porque Mario L. Ocaña se mueve en este archivo y en sus fondos documentales como auténtico pez en el agua, pues no en vano ha contribuido eficazmente a su rescate y ordenamiento hasta quedar a disposición del público. Como si de una arrebatadora aventura se tratara, se ha sumergido una vez más en las aguas profundas de los innumerables documentos que guardan sus estantes, buceando con inquebrantable entusiasmo en el pasado de la nueva población de Algeciras. Con estos meritorios antecedentes, quiere el autor aportar sus probados conocimientos acerca de los inicios de la segunda singladura de una ciudad que, cual ave fénix, resurge de sus propias cenizas centenarias para afrontar con desatada vigorosidad un crecimiento demográfico y urbanístico que no ha cesado hasta el día de hoy. Este es el eje alrededor del cual gira la investigación que con gran placer prologamos.

Resulta evidente que Mario L. Ocaña no sólo persigue el legítimo afán de todo autor por ver recogidos en las páginas de un libro los frutos maduros de sus esfuerzos, sino que también le mueve el apego sincero a su ciudad natal, así como la pretensión de contribuir de la manera que mejor sabe hacerlo a que otros la conozcan más profundamente.

Quién le iba a decir a Jean B. Labat, viajero dominico que en los primeros días de diciembre de 1705 visitó y describió con cierto desdén los restos fantasmagóricos de lo que había sido una ciudad, que en aquel preciso momento se estaban poniendo las bases humanas y materiales de una de las poblaciones de más rápido -y desordenado- crecimiento de España.

Tras la forzada salida de su ciudad, los alrededores de cuatro mil gibraltareños sembraron de nuevos poblados, con su inmensa pena y el sudor de su frente, lo que hasta entonces había constituido el término municipal de Gibraltar, esto es, su campo. Es verdad que sólo unos cuantos pasaron a habitar junto a las sombras de las ruinas algecireñas, pero muy pronto fueron legión los que se les unieron, como el presente estudio pretende demostrar.

No cabe duda de que este trabajo ha sido fruto de una concienzuda y laboriosa tarea de investigación provechosamente empleada. El autor ha indagado pacientemente entre más de mil doscientos testamentos, documentos notariales que recogen con gran fidelidad las más diversas situaciones personales y familiares de sus signatarios. Introducirnos de manera tan inopinada en la intimidad de nuestros antepasados nos permite considerar desde otra perspectiva que detrás de los fríos datos y de los irreconocibles nombres había personas de carne y hueso, con sus achaques de salud, sus anhelos de cara al futuro, sus desesperanzas.

La ingente relación de datos pormenorizados sobre el aporte de pobladores de la nueva Algeciras que nos presenta el autor habla por sí misma. En este sentido, se nos indica la variada procedencia geográfica. Destacan lógicamente los provenientes de Gibraltar, aunque las demás poblaciones comarcanas también fueron partícipes importantes. Pero la repoblación de Algeciras no fue asunto de algunos campogibaltareños que decidieron trasladar su hogar unos cuantos kilómetros más arriba o más abajo. Ni mucho menos. Si bien no de manera sistemática y previamente proyectada -aunque haber sí que hubo en el siglo XVIII un proyecto serio para crear una nueva población con terrenos de Algeciras, Tarifa y Los Barrios- este proceso repoblador implicó en mayor o menor medida a gentes de toda Andalucía, del resto de España e incluso de diversos países europeos.

Siempre estamos de enhorabuena cuando de la aparición de un nuevo libro se trata. Y si este libro se ha gestado removiendo acontecimientos ocurridos en una época tan crucial, no sólo para el Campo de Gibraltar sino también para España en general como la que aquí se analiza, la satisfacción está más que justificada. Sin duda, todos los ciudadanos campogibaltareños sentirán que con esta obra recuperan un trozo más de su memoria histórica, que poco a poco vamos conformando, dándole cuerpo y sentido global, como quien compone un complicado rompecabezas. Pero también debemos señalar que los resultados de esta exhaustiva investigación archivística suponen una referencia imprescindible para los que investigamos con verdadero gusto e interés permanente el pasado de esta zona. Esta comarca aspira a algo más que a permanecer como el eterno sur del sur, por lo que debe merecer toda nuestra atención de personas comprometidas con su desarrollo en los ámbitos específicos en que a cada uno nos toca movernos profesional y vocacionalmente.

En fin, concluiremos estas breves líneas con nuestra sincera felicitación a Mario L. Ocaña por este nuevo libro, el cual viene a corroborar que desde hace algún tiempo soplan con mucha fuerza los vientos de levante en el campo de la Historia y en el estrecho de Gibraltar. Como si se tratase de uno más de los numerosos repobladores de la nueva Algeciras, démosle la bienvenida.

Andrés Sarriá Muñoz
Doctor en Historia

JUSTIFICACIÓN DE ESTE TRABAJO

A lo largo de los últimos años el interés despertado entre la nueva generación de investigadores campogibaltareños por el conocimiento de nuestra Historia se ha centrado, entre otros ámbitos de la investigación, en el estudio, en líneas generales, del siglo XVIII y, de forma parcial si se quiere, en el nacimiento, en unos casos, o el resurgimiento, en otros, de algunas de las ciudades que en el momento presente definen la comarca del Campo de Gibraltar.

La curiosidad, la duda científica ante lo que otros han afirmado en obras anteriores, concebidas a partir de interpretaciones o juicios distintos y realizadas con fuentes y materiales diferentes; la comparación de esos trabajos con los datos más recientes extraídos de los documentos nunca antes utilizados de manera sistemática ni aplicados a dar respuesta a las dudas propias de todo historiador, así como el deseo de ir desvelando poco a poco la historia desconocida son, de forma clara, los estímulos que impulsan a los investigadores a tratar de arrojar alguna luz sobre aquellos aspectos oscuros o sistemáticamente generalizados y poco definidos, por desconocimiento, que muchas veces aceptamos a pies juntillas, de forma cuasi mitológica y por lo tanto, poco razonada, no basada en la exploración exhaustiva de las fuentes documentales o bibliográficas disponibles.

Esa curiosidad a la que me refería antes ha dado lugar a la aparición de numerosos trabajos de investigación que, bien bajo la forma de monografías especializadas o en artículos, referidos a todos los periodos del tiempo del hombre, aportados a reuniones y jornadas de Historia, muy especialmente aquellas que vienen siendo organizadas en la comarca por el Instituto de Estudios Campogibaltareños, publicadas a través de la Revista de Estudios Campogibaltareños *Almoraima*, han contribuido en gran medida al conocimiento de la historia del Campo de Gibraltar, de las ciudades que todos los días amanecen bajo su cielo y de las mujeres y hombres que con su esfuerzo a través del tiempo han hecho posible nuestro presente hasta el punto que me atrevería a decir que hemos avanzado más en estos últimos diez años que en los últimos cincuenta con un ritmo que confío se mantenga en el futuro.

Siempre me interesó el Siglo de las Luces. En estos territorios donde el sur se hace profundo y los mares desembocan en océanos, el siglo ilustrado fue convulso, lleno de dificultades, dramático y, en muchos casos, penoso. Los obstáculos para la convivencia en paz, impuestos por el hombre y aquellos otros que fueron aportados por la propia naturaleza tuvieron como consecuencias en esta comarca que la centuria contemplase el estallido de guerras, la difusión de epidemias mortales, la pérdida de ciudades, el exilio y los desplazamientos de la población civil así como el resurgimiento de núcleos de población que llevaban siglos siendo eriales y ruinas, como restos de ciudades encantadas. Es aquí exactamente donde se planteaban mis primeras dudas: ¿Quiénes eran esas gentes que parieron Algeciras? ¿De dónde venían? ¿Eran la mayoría de Gibraltar, como habitualmente venimos sospechando? Si no era así, ¿de qué otras partes de la Península Ibérica procedían?

¿Hubo extranjeros entre ellos? ¿Cómo vivían, cómo se llamaban, dónde tenían sus casas -si es que las tenían- a qué se dedicaban para ganarse la vida, a quién rezaban en las romerías o cómo enterraban a sus muertos?

A esas preguntas, sobre las que no existe ninguna bibliografía publicada y, a las que la Historia, preocupada por los grandiosos acontecimientos bélicos, o por los colosales personajes dignos de excelsas biografías, retratos áulicos o esculturas ecuestres, no ha prestado mucha atención, son a las que he tratado de dar respuesta con este trabajo.

Soy consciente de que son muchos los caminos que todavía quedan por andar, ya que nunca ningún trabajo de investigación puede darse por definitivamente cerrado, y mucho menos éste, que no es más que un primer paso para definir el nacimiento y la balbuciente andadura de una ciudad, sus habitantes y sus formas de vida en el tiempo. Y eso no constituye más que una parte de la totalidad. Pero si con él he logrado abrir un agujero pequeño en la oscuridad que, en gran medida, rodea la historia de Algeciras en el siglo XVIII, un camino que espero otros puedan seguir construyendo en el futuro, el tiempo y el esfuerzo dedicados a él estarán, desde mi punto de vista, completamente justificados.

FUENTES E INTRODUCCIÓN

Las fuentes que he utilizado para la realización de este trabajo son originales en su totalidad y proceden de los fondos del Archivo Notarial de Protocolos de Algeciras. Han supuesto una revisión salvo error, omisión o despiste por parte del autor, de todos los testamentos contenidos en la citada documentación correspondiente a la Sección Algeciras que cronológicamente comprende desde 1728, momento en el que aparecen los primeros documentos, hasta 1799. De ellos han resultado de interés para esta investigación un total de 1207 testamentos los cuales han sido fichados y, con posterioridad, introducidos en una base de datos informática, instrumento esencial para la realización de un trabajo con las características de este que a continuación se expone.

Los textos notariales proporcionan nada más que datos parciales sobre la población que reside y está vecindada en Algeciras puesto que se limitan a aportar información sólo sobre aquellos habitantes que, en un momento determinado, nos dejaron sus testamentos por escrito, los cuales no constituyen la totalidad de los nuevos repobladores pues hay un grupo que queda al margen, constituido por una población flotante compuesta por militares, corsarios, funcionarios y otros tan característicos de una zona multifronteriza y estratégica como lo fue y lo sigue siendo la costa del Estrecho, cuyas huellas no han quedado reflejadas en los documentos aunque, en un futuro, se tratará de seguir su pista y rastrear su existencia con la utilización de otros documentos estantes en el mismo archivo.

El criterio que he seguido para considerar a estas personas como repobladores avecindados en la ciudad de Algeciras ha sido especialmente el hecho de que ellos mismos manifiestan en sus últimas voluntades ser vecinos de esta ciudad en la que piden ser enterrados a su muerte. Además, muchos de ellos dejan constancia de pertenecer a diferentes cofradías, llevar muchos años viviendo en esta tierra, tener cónyuges de la ciudad o la zona desde tiempos pretéritos así como poseer casas, trabajo o ambas cosas a la vez en Algeciras.

He elegido el uso del término “repoblador”, referido al caso de Algeciras, porque estos vecinos no son los primeros que se establecieron en nuestro solar a lo largo de la Historia. Los repobladores se afincaron sobre los restos de una ciudad fantasma, cuyos vestigios pétreos sirvieron de refugio en los primeros y más difíciles momentos, que en siglos anteriores fue deseada y temida, que gozó de prestigio en toda la cuenca del Mediterráneo Occidental y norte de África y que ahora apenas ofrecía restos de murallas carcomidos por el tiempo, algunos cortijos dispersos propiedad de vecinos de Gibraltar y unas posibilidades de crecimiento insospechadas de cara al futuro que algunos individuos, el marqués de Verboon entre ellos, supieron apreciar nada más contemplar la bahía, los surgideros, las sierras y la localización geográfica de Algeciras.

ESTADO DE LA CUESTIÓN

El origen del repoblamiento de lo que en el comienzo del siglo XVIII no eran más que los restos arruinados de la ciudad musulmana de Algeciras, se inicia, como es de todos conocido y generalmente aceptado, a raíz de la pérdida de la ciudad de Gibraltar en el verano de 1704 a manos de una escuadra combinada anglo-holandesa que, en plena Guerra de Sucesión Española, defiende las aspiraciones a la Corona de España del archiduque Carlos de Austria. La pérdida de la ciudad española, entre otras consecuencias, dará lugar a la diáspora de la población gibraltareña que se refugiará en ciudades próximas de la comarca o en otros territorios más lejanos.

Tras la firma del Tratado de Utrecht, que pondrá fin a las esperanzas de una pronta recuperación de la ciudad perdida y del retorno de sus antiguos habitantes, se iniciará un proceso repoblador del cual van a nacer núcleos de población de nuevo cuño como San Roque y Los Barrios y renacerá de sus ruinas la ciudad de Algeciras.

El tema del nacimiento de las nuevas ciudades que conforman el Campo de Gibraltar ha sido tratado por diversos autores—clásicos y actuales—tanto en capítulos monográficos dentro de obras generales como en artículos específicos publicados en revistas especializadas.

Entre los autores que han hecho referencia en sus obras al resurgimiento de la ciudad de Algeciras en el XVIII se halla en primer lugar Ignacio López de Ayala, que hace referencia en su obra *Historia de Gibraltar* (1782) al renacer de Algeciras, manifestando que éste tiene su origen en el año 1710: “También se establecieron

algunos vecinos en los Barrios i Algeciras, pero con subordinación á san Roque, formando solo un pueblo todos los tres vecindarios”.¹

Considera causa del repoblamiento de nuestra ciudad el despoblamiento de la de Gibraltar y la dispersión de su población. Refiriéndose a los que abandonaron Gibraltar, que fueron la mayoría de los que la habitaban, dice: “Algunos perecieron de la hambre i la fatiga, otros pasaron á habitar pobremente en Tarifa, en Medina sidonia, en la serranía de Ronda, en esta ciudad, en la de Málaga, Marbella, i Estepona. Mucha parte del Ayuntamiento se detuvo en el campo de Gibraltar...”.² Más adelante añade: «El año 16 tuvieron principio las poblaciones de los Barrios i Algeciras, ...El principal motivo de haberse reunido en esta parte fue la religión”.

López de Ayala centra la atención de su obra en la historia militar, en los acontecimientos que suceden en la bahía en relación con los intentos de recuperar la ciudad de Gibraltar por vía militar así como en las pugnas diplomáticas en las que intervienen España e Inglaterra.

El autor retoma el asunto del renacer de Algeciras cuando incide en el pleito por el que esta ciudad intentó separarse de la de San Roque de la que formaba parte en 1738. Según López de Ayala las peticiones de independencia de los vecinos de Algeciras tenían su causas

...en los muchos vecinos que había en Algeciras; en la utilidad de su puerto, en que era obsequio á su Magestad, pues un ingeniero de sus reales ejércitos delineó el pueblo; bien la capaz i decente iglesia que tenían casi concluida. Añadían que no tenían corregidor que los gobernase con celo, ni mirase con amor; que san Roque disfrutaba los términos que eran propios de Algeciras; que los vecinos de esta se hallaban más grabados en derechos que los de san Roque; que no se distribuía con igualdad el trigo del pósito; que en Algeciras hay generalmente más tropa; que es mejor la situación, i mui notable el aumento que en brebe podría tomar este pueblo, baluarte de la cristiandad, i próxima defensa de la España.³

Planteamientos que la ciudad de San Roque rebate punto por punto. En pocas líneas, más adelante, manifiesta que en Algeciras había en estos momentos muy pocos vecinos naturales de Gibraltar, mientras que la mayoría de los pobladores son extraños y advenedizos, con lo que finalizan sus referencias a la ciudad naciente sin profundizar más en el asunto de los inmigrantes.

Francisco María Montero⁴ refiriéndose al mismo asunto en su obra posterior, *Historia de Gibraltar y su Campo* (1860), manifiesta lo siguiente:“ Los que se marcharon hacia la parte de Algeciras, que fueron los menos, se reunieron también

¹ Ignacio López de Ayala. *Historia de Gibraltar*. Madrid, 1782. Pág. 290-291.

² Idem. Pág. 307.

³ Idem. Pág. 356.

⁴ Francisco María Montero. *Historia de Gibraltar*. Cádiz, 1860. Pág. 327 y sgts.

junto al Oratorio de la Virgen de la Palma, que estaba en el cortijo de los caballeros Gálvez,... Formaron en este parage una población como las otras; pero tan reducida en los principios que ni parroquia tenía”.

Más adelante indica que las nuevas poblaciones crecen... “especialmente Algeciras, que también tenía guarnición, y además el comercio utilísimo que le proporcionaba su puerto. Mucha riqueza alcanzó con el tráfico de carbones que exportaba para Cádiz...”

En el año 1734 Algeciras se caracterizaba por un “...aumento rápido de su población, superior a la de San Roque...” con la peculiaridad, lógica por otra parte, de que “...su vecindario era allegadizo en su mayor parte y contados los vecinos de la ciudad antigua [Gibraltar] que moraban en el”. En una nota a pie de página que se refiere al año 1756, nos informa de que la población de Algeciras ascendía a mil vecinos distribuidos en un total de 638 casas.

El autor, que mantiene también el año de 1716 como el de la refundación de Algeciras, no se detiene a analizar la naturaleza o el origen de los pobladores. Montero más interesado por la historia institucional o militar no debió conceder importancia a estos aspectos que, en líneas generales, poco interesaron a los historiadores de su tiempo.

José Carlos de Luna⁵ en su obra calca a Montero, aunque simplifica la información. Al referirse al crecimiento de Algeciras dice que ésta “...se beneficiaba de las ventajas de su puerto, donde alcanzó gran movimiento el tráfico de maderas, corcho y carbones...” y que “ascendía la población algecireña a 2.500 almas”. Sigue fiel a Montero cuando dice que: “...el año... 1734... ..Algeciras... con el creciente comercio del puerto y el número de sus habitantes, superior ya al de San Roque.”...; o al manifestar, refiriéndose a los algecireños y a su derecho a percibir los privilegios de la ciudad de Gibraltar “... que si ningún otro pueblo podía abrogarse la representación de aquella, [Gibraltar] menos que cualquiera Algeciras, entre cuyo vecindario ocasional pocos antiguos gibraltarenses se contaban...”

Emilio Santacana⁶, que realiza su obra a comienzos del siglo XX, sigue a los autores anteriores en cuestiones tales como el origen de la ciudad, la creación de los primeros servicios religiosos o el crecimiento de la ciudad y su separación, mediado el siglo, de su dependencia municipal con relación a San Roque. En este último aspecto cita y transcribe a Francisco María Montero, al que elogia y distingue. Santacana indica que durante un momento, que no especifica, del XVIII la población algecireña se eleva a 8.000 personas y que esta vivía de las

...ricas viñas; extensos cortijos para la siembra de trigo, cebada y otros cereales; tierras de regadío para hortalizas, maíz y frutas; prados para el pasto y cría de ganado; numerosos molinos, y por último, de sus montes sacaban

⁵ José Carlos de Luna. *Historia de Gibraltar*. Madrid, 1944. Pág.407 y sgts.

⁶ Emilio Santacana y Mensayas. *Antigua y Moderna Algeciras*. Algeciras–El Porvenir–1901.

⁷ Santacana. *Op.cit.* Pág.103.

leña, curtido y carbón en grande escala que se exportaba a otros pueblos de la Península. De las dehesas y bosque comarcanos salían las maderas con que se construían barcos de cabotaje, así como servían también para reparar las averías que sufría la marina de guerra estacionada frente a Gibraltar.⁷

Tampoco pone de manifiesto Santacana en su obra ningún aspecto relacionado con el origen de los nuevos algecireños.

En la obra, -inexplicablemente inédita-, sobre la historia de Algeciras de Manuel Pérez Petinto⁸ se sigue en líneas generales a los autores anteriores aunque Pérez Petinto parece haber realizado un trabajo de investigación documental más minucioso. Centra el núcleo principal de la historia de Algeciras en el XVIII, como en las obras anteriores, en el proceso de segregación de la ciudad de la de San Roque que el autor analiza con profundidad, en los acontecimientos bélicos relacionados con los asedios a Gibraltar y finaliza con el papel jugado por la figura del general Castaños en el desarrollo de la ciudad. Observa el autor que los asedios fueron un factor importante para atraer población cuando manifiesta:

En el orden urbano este acrecentamiento de los jefes y oficiales necesarios para el aumento de la guarnición motiva la construcción de viviendas reclamadas también por la inmigración de obreros y comerciantes, cada día mayor, que atraídos por la facilidad de comercio clandestino con Gibraltar, declarado puerto franco, efectuaban del mismo modo que lo verifican todos los pueblos fronterizos de todos los países, los unos y los otros en busca del Trabajo que las obras urbanas ejecutadas, ofrecían. Algeciras fue ensanchándose, llegando a obtener una clara supremacía en el Campo.⁹

Cristóbal Delgado¹⁰ en su obra sobre Algeciras sigue los textos de Montero y Pérez Petinto y, al igual que los anteriores, no aporta datos novedosos para el conocimiento de la historia de la ciudad en el siglo que nos ocupa.

En la obra de Humanes y Torremocha¹¹ aparece por vez primera un capítulo dedicado a la evolución de la población en la Comarca del Campo de Gibraltar en la que aparece la de Algeciras. Los autores reproducen la información procedente de diversos censos generales: Padrón de Algeciras (1726), Catastro de Ensenada (1749), Censo de Aranda (1768), de Floridablanca (1787), así como datos extraídos de archivos parroquiales procedentes de la iglesia de N^{ra}. S^a. de la Palma del

⁸ Manuel Pérez Petinto y Costa. *Historia de la muy noble, muy patriótica y excelentísima ciudad de Algeciras*. Algeciras, 1944. (Existe un manuscrito mecanografiado por D. Manuel Camacho Cuevas en agosto de 1993 en la Biblioteca de la Mancomunidad de Municipios del Campo de Gibraltar)

⁹ Pérez Petinto *op cit.* Fol. 96.

¹⁰ Cristóbal Delgado Gómez. *Algeciras: pasado y presente de la ciudad de la bella bahía*. Algeciras-1990. 5^a ed.

¹¹ A. Torremocha, y F. Humanes. *Historia económica del Campo de Gibraltar*, Algeciras, Cámara de Comercio, 1994



Las ruinas de Algeciras. Grabado inglés de principios del siglo XVIII.

Algeciras, pero en ningún momento estos autores hacen referencia al proceso de emigración que ocupará la recién nacida ciudad de Algeciras, cuyo origen mantienen, siguiendo a López de Ayala, en 1716, ni a la procedencia de los nuevos pobladores.

José Rivera Aguirre, delegado local de excavaciones arqueológicas y presidente de la comisión del Museo Histórico Arqueológico de Algeciras, en un artículo publicado en el diario *Sol de España*, adelanta en una docena de años el inicio del repoblamiento algecireño situándolo, por tanto, en los momentos inmediatos a la pérdida de Gibraltar.¹²

Manuel Burgos Madroño¹³ manifiesta que, en un informe de la Revista de Inspección de 1786 realizada por Don Luis Muñoz de Guzmán se dice que “Algeciras, que ahora hace de capital, contiene 1.400 vecinos. Es población de poca monta[...] Algeciras y Tarifa son pueblos de poco caudal y por consecuencia de poco comercio, que solo hacen de carbón y piedras para enlosar.” Y más adelante, refiriéndose a la riqueza de los bosques de la ciudad manifiesta lo siguiente:

Halláanse [los montes] del término y jurisdicción de Algeciras en ruinoso estado, porque su inmediación al mar ha hecho continuado sus cortes y mucho más en el tiempo del bloqueo de Gibraltar. Sería conveniente limitar por algunos años las licencias que se soliciten,...., para que así se restablezcan los arbolados...

En 1994 la incansable actividad investigadora del padre Martín Bueno aporta nuevos datos sobre los orígenes de la ciudad, haciendo una limitada incursión sobre el origen de los primeros repobladores de la nueva ciudad de Algeciras:

Por eso sabemos que en los dos años siguientes –1716 y 1717– nacieron en Algeciras trece niños –seis y medio por año–, número indicativo todavía de poca población. Como, además, se empezó a anotar la procedencia de los padres, se sabe que de los veintiséis, entre padres y madres, sólo doce habían nacido en Gibraltar, y los restantes catorce, tres en Tarifa, tres en Medina Sidonia, tres en Gaucín, y uno en cada una de las poblaciones siguientes : Benaoján, Estepona, Barcarrote (Badajoz), Jimena y Morón,... Ser absorbido por una inmigración continua parece haber sido el sino de esta población.¹⁴

Se trata pues de la primera aportación documentada que nos informa sobre la procedencia de los primeros algecireños.

En abril de 1997 se produce una interesante aportación a la historia de la nueva población de Algeciras por parte de los investigadores Juan Ignacio de

¹² Cit. en M. Álvarez Vázquez *Almoraima. Revista de Estudios Campogibraltares*. Nº 5. Pág.35.

¹³ Manuel Burgos Madroño: “La matrícula de mar en la provincia de Marina de Algeciras: siglos XVIII y XIX”. *Almoraima. Revista de Estudios Campogibraltares*. Nº5.

¹⁴ Martín Bueno Lozano: “ Los primeros años de la nueva Algeciras”, *Almoraima*. Nº12, oct– 94. Bueno Lozano, Martín. “La iglesia en la nueva población de Algeciras”. *Almoraima. Revista de Estudios Campogibraltares*. Nº13.

¹⁵ J.I. de Vicente de Lara y M. Ojeda Gallardo. “Los primeros habitantes de la nueva población de

Vicente Lara y Mercedes Ojeda. La comunicación, presentada a las IV Jornadas de Historia del Campo de Gibraltar, se centra en el estudio de los que fueron los primeros habitantes de nuestra ciudad.¹⁵ Citando al Vicario de Gibraltar, don Juan Romero de Figueroa, indican que "...en el momento del fatal suceso en Gibraltar vivían 1.000 vecinos, lo que podría equivaler a unos 4.120 habitantes...". La comunicación indica la procedencia o naturaleza de algunos de los inmigrantes más antiguos, reconociendo los autores que "...la fuerte inmigración será un factor muy destacado en la formación de la población campogibraltareña".

El proceso de crecimiento poblacional de Algeciras, hasta 1722, atraviesa por los siguientes hitos, que recojo de la comunicación de Juan Ignacio y Mercedes:

1º.- En 1712, una visita realizada por el Oidor de la Real Chancillería de Granada, don Lorenzo Antonio de la Bastida, descubre que el Campo está ocupado por 400 vecinos, unos 1.648 habitantes: "Son los primeros campogibraltareños sobre los que caerá un aluvión de inmigrantes".

2º.- En 1717 el Obispo de Cádiz, don Lorenzo Armengual de la Mota, visita el Campo de Gibraltar y, entre otras informaciones, manifiesta que Algeciras contaba con un total de sesenta (60) hogares.

3º.- En 1721, un censo realizado por la institución eclesiástica indica que Algeciras cuenta con 208 casas, 240 familias y 793 comulgantes.

Por último, Andrés Bolufer,¹⁶ en un interesante estudio sobre la religiosidad algecireña centrado en los años 1747-1749, establece una relación breve, limitada al caso de cincuenta repobladores de la ciudad, indicando el origen de los mismos. Lo hace, citando las ciudades en los casos referidos al Campo de Gibraltar, y por comunidades autónomas o países en los restantes casos.

Hasta aquí llegan las últimas noticias publicadas sobre el origen de nuestra ciudad y sus habitantes en el XVIII.

En el trabajo que se expone a continuación tratamos de ampliar nuestro conocimiento en esta materia.

Algeciras: una contribución a la demografía histórica del Campo de Gibraltar a principios del siglo XVIII". *Almoraima. Revista de Estudios Campogibraltareños*. Nº 17. Abril- 1997

¹⁶ Andrés Bolufer Vicioso: "Aproximación a la espiritualidad algecireña en la primera mitad del siglo XVIII (1749-1747)". *Almoraima. Revista de Estudios Campogibraltareños*. Nº13. Abril-1995. Actas III Jornadas de Historia del Campo de Gibraltar.

ÍNDICE DE ABREVIATURAS

| | |
|---------------------------------|----------------------------|
| B° | Barrio |
| cab ^a | Caballería |
| Cas° | Casado |
| Cas ^a | Casada |
| Cas° 1 ^a | Casado en primeras nupcias |
| Cas ^a 1 ^a | Casada en primeras nupcias |
| Cort° | Cortijo |
| Dhs ^a | Dehesa |
| fgas | Fanegas |
| NUP | Nupcias |
| rv | Reales de vellón |
| SE | Sin especificar |
| SH | Sin hijos |
| SHV | Sin hijos vivos |
| Solt° | Soltero |
| Solt ^a | Soltera |
| Vdo | Viudo |
| Vda | Viuda |
| l v | Un hijo vivo |

CAPÍTULO I
LOS REPOBLADORES DE ALGECIRAS PROCEDENTES
DEL CAMPO DE GIBRALTAR EN EL XVIII

En este primer capítulo se tratará de aquellos repobladores de Algeciras que, durante el periodo 1728 –1799, dicen tener su origen o naturaleza en la zona que denominamos Campo de Gibraltar, territorio en el que se comprenden las antiguas ciudades de Gibraltar, Tarifa, Jimena de la Frontera y Castellar de la Frontera así como las nuevas poblaciones de Algeciras, San Roque y Los Barrios.

A.-REPOBLADORES PROCEDENTES DE GIBRALTAR

El número de testamentos localizados redactados por naturales de Gibraltar se eleva a ciento diez; aunque la cantidad de repobladores es menor ya que una misma persona podía realizar diversos testamentos a lo largo de su vida.

En el caso que nos ocupa el número de naturales de Gibraltar avecindados en Algeciras a lo largo del siglo XVIII asciende a un total de noventa y siete. De ellos cincuenta y siete son hombres y cuarenta son mujeres.

En cuanto a su estado civil sorprende el escaso número de solteros (cinco) y solteras (dos) que aparecen, hecho que puede ser explicado tanto por la facilidad para contraer matrimonio en una ciudad dónde la inmigración era constante y fuerte, como por la presión espiritual y el control moral que, sin duda, ejercería la Iglesia Católica con el fin de institucionalizar aquellas uniones no reguladas por el sacramento matrimonial.

El contraste se produce en relación con los varones casados que, en primeras nupcias, alcanzan la cifra de cuarenta y seis. De ellos trece enviudaron y volvieron a casarse en segundas nupcias. El elevado número de viudos en primeras nupcias responde, seguramente, a la alta mortalidad femenina registrada como consecuencia de los alumbramientos.

En cuanto a las mujeres aparecen dieciocho casadas en primeras nupcias, de las que siete volvieron a contraer matrimonio en segundas nupcias. A ellas hay que añadirles otras veinte que figuran como viudas. En cambio no aparecen más que dos hombres en estado de viudedad.

No he localizado nada más que el caso de una mujer que llegó a contraer matrimonio en terceras nupcias.

El total de matrimonios, tanto en primeras como en segundas nupcias, se eleva a ciento cuatro. Pero en treinta y nueve casos no se aportaron dotes, es decir unas determinadas cantidades de dineros o de valores en bienes muebles, inmuebles o semovientes que la mujer aporta al matrimonio, y en otros treinta y nueve casos, en los que no necesariamente se trata de los esposos de las mujeres anteriores, no hubo capital, es decir, una aportación de bienes que hace el marido para el establecimiento de la futura pareja. Este hecho indica que un porcentaje nada despreciable de los gibraltareños en el exilio se encontraba en una situación de extrema precariedad

económica explicable porque, en muchos casos, dejaron parte o perdieron la totalidad de sus bienes con la pérdida de la ciudad.

En las dotes que se conservan, los elementos que aparecen reflejados con más frecuencia son: el dinero en diversas cantidades comprendidas entre los 24 pesos de 15 rv y los 1.500 pesos, aparece en quince ocasiones; la ropa, tanto de casa como de uso personal, en cinco; el ajuar de casa en cuatro; los bienes inmuebles (casas), los muebles y diferentes tipos de ganado, especialmente bueyes, novillos, vacas y cerdos así como determinadas cantidades de cereal, sobre todo trigo, lo hacen en tres ocasiones mientras que las alhajas, los molinos y los barcos (medio barco) se aportan como dote solamente en una ocasión.

En relación con los capitales hallamos que determinadas cantidades de dinero figuran en diez ocasiones, las mismas en que lo hacen animales domésticos; las casas lo hacen en tres ocasiones, lo mismo que la ropa, mientras que determinadas cantidades de trigo se aportan como capital en dos ocasiones, las herramientas de labranza (arados) en una, las tierras de labranza en otra y medio barco en una. La misma frecuencia con que aparece una barquilla y armas.

En cuanto al número de hijos que se engendran dentro del matrimonio (los casos de hijos concebidos extramatrimonialmente son muy raros y más extraño aún es verlo reflejado en los testamentos) los vamos a dividir según se trate de primeras, segundas o terceras nupcias y dentro de cada una de esas categorías se reflejarán los casos de parejas que no procrearon a las que denominamos SH (sin hijos), el número de hijos vivos (1V, 2V, etc) y el número de parejas a los que no les queda ningún hijo vivo, grupo al que denominamos SHV (sin hijos vivos).

GIBRALTAR

| SH | 1V | 2V | 3V | 4V | 5V | +5V | SHV | |
|----|----|----|----|----|----|-----|-----|--------|
| 4 | 19 | 11 | 16 | 8 | 11 | 9 | 5 | 1ª NUP |
| 7 | 1 | 2 | 4 | 1 | — | — | — | 2ª NUP |
| 1 | — | — | — | — | — | — | — | 3ª NUP |

En relación con el número de hijos vivos de los gibraltareños establecidos en Algeciras debo indicar que, aunque no en todos los casos, he localizado el número de hijos nacidos y el de fallecidos.

De las diecinueve parejas que dicen tener un hijo vivo, en un caso es el único superviviente de tres hermanos y de dos hermanos en otros dos.

En el caso de los que tienen dos hijos vivos sabemos que habían perdido tres, hermanos en un caso y cuatro en otro.

De los dieciséis casos en los que viven tres hijos, en dos de ellos había muerto un hijo más y, en el caso de las parejas que tuvieron más de cinco hijos vivos, en dos casos perdieron al menos dos hijos más.

Mientras que estas diferencias parecen obedecer a factores de tipo natural otros, de índole humana, se reflejan con amargura en los documentos: Francisco Dorado, que redacta su testamento en 1729, dice que de sus seis hijos dos se hallan cautivos en Mequinez y que le consta que uno de ellos ha muerto en cautividad. En las mismas circunstancias se halla un hijo de Juana Romero que testa en 1767. La vida en estas costas estaba llena de peligros.

Información interesante que nos ofrece los testamentos es la que nos permite cuantificar cuántos de estos pobladores tenían viviendas en el solar algecireño y, en muchos casos, en qué calles se encontraban avecindados. Desgraciadamente esta circunstancia no se produce en todos los casos y tampoco se dan descripciones integra de las viviendas sino de forma muy esquemáticas como casa choza, casa principal, cuarto de casa, casa en alberca, soberado, etc.

En el cuadro adjunto presento una relación de calles algecireñas, por orden alfabético, así como la existencia en ellas de casas habitadas por pobladores procedentes de Gibraltar. En otras muchas ocasiones los redactores de los testamentos indican que poseen casas pero no indican su localización.

LOCALIZACIÓN DE BIENES INMUEBLES PROPIOS DE GIBALTAREÑOS EN ALGECIRAS

| | | |
|---------------------------------|----|---|
| Propiedades sin localizar | 23 | (Una es una choza y otra está en cimientos) |
| C/ Alta | 1 | |
| C1/ Ancha | 3 | |
| C/ Carretas | 2 | |
| C/ Cuartel Caballería | 3 | |
| C/ Damas | 1 | |
| C/ Del Arquillo | 1 | |
| C/ Huertas | 4 | (1 choza, 2 casas de tejas y 1 en cimientos) |
| C/ Jerez | 1 | |
| C/ Larga | 6 | |
| La Marina | 1 | |
| Matagorda | 1 | |
| C/ Río | 2 | |
| C/ Real | 3 | |
| C/ Rocha | 1 | |
| C/ S. Antonio | 4 | |
| C/ S. Juan | 1 | |
| C/ Soria | 8 | (Una de ellas es una choza) |
| C/ Tarifa | 1 | |
| C/ Torrecilla | 1 | |
| C/Villanueva | 1 | |

En relación con los oficios o actividades que desempeñan los repobladores de Algeciras en el XVIII, los que proceden de Gibraltar se ocupan en las siguientes:

| | | | |
|--------------------------------|---|-----------------------------|----|
| Cabrerros | 2 | Campeſinos | 12 |
| Campeſinos arrendatarios | 6 | Campeſinos propietarios ... | 1 |
| Carboneros | 1 | Escribanos | 1 |
| Funcionarios | 1 | Ganaderos | 5 |
| Herreros | 2 | Marineros | 2 |
| Molinerros | 1 | Militares | 1 |
| | | (Cía.Eſcopeteros Getares) | |
| Panaderos | 1 | Pescadores | 1 |
| Presbíteros | 1 | Regidores | 1 |
| Tejeros | 1 | Tenderos | 2 |
| Curtidores | 1 | Tonelerros | 1 |
| Transportistas marítimos | 4 | | |

De entre las actividades económicas que resultan fácilmente cuantificables a través de los testamentos se encuentra la ganadería. Es habitual que los que testan hagan relación del número de cabezas de ganado que poseen, indicando su especie, sexo, en algunos casos su edad (erales, uteros) y en muy pocos todos los nombres y pelajes de los diferentes animales, en este último caso, vacuno.

Aunque no todos los propietarios de cabezas de ganado pueden considerarse como ganaderos, en el sentido de oficio especializado en que lo entendemos hoy día, si es cierto que la posesión de animales para la producción de carne o como medio de transporte y trabajo tuvo un papel importante en las economías domésticas, de la misma forma que fue importante su compra-venta como factor de actividad de intercambio económico, de modo que su posesión fue muy habitual entre los pobladores de Algeciras en el siglo XVIII, especialmente entre los procedentes del Campo y de Gibraltar que, por lo general, suelen ser los tradicionales propietarios y/o trabajadores de las tierras circundantes del Peñón y de los ganados.

Veremos que el número de propietarios de yuntas o de un número mayor de bueyes de arada para el trabajo en el campo es muy alto y, aunque no tenemos la constancia documental en todos los casos, probablemente estemos ante la presencia de campesinos yunteros, arrendatarios y no propietarios de tierras.

Vecinos procedentes de Gibraltar, eran propietarios, según los distintos testamentos consultados, de las siguientes cabezas de ganado:

57 bueyes, 527 cabras, 70 caballos, 16 asnos, 109 cerdos y 124 vacas.

De la misma forma podemos cuantificar una serie de aspectos relacionados con las explotaciones agrarias y los cultivos que se dan en torno a la ciudad de Algeciras a partir de los datos que nos aportan los testamentos tomando como punto de partida el origen de los pobladores, en este caso, gibraltareños.

GIBRALTAR

| Pegujal Trigo | Peg.Cebada | Peg. Habas | Peg. Maíz | Vid | Colmenas |
|---------------|--------------|------------|-------------|-----------|----------|
| 8 fgs. | — | — | — | — | — |
| 40 fgs. | — | — | — | — | — |
| 2 fgs. | — | — | — | — | — |
| 6 fgs. | — | — | — | — | — |
| 8 fgs. | — | 3 fgs.hab. | — | — | — |
| 1 peg. | 1 peg. ceb. | — | — | — | — |
| 5 fgs. | — | — | — | — | — |
| 1 cahíz | 2 fgas. ceb. | — | — | — | — |
| 14 fgas. | 4 fgas. ceb. | — | 1 peg. mai. | — | — |
| 60 fgas. | — | — | — | — | — |
| 6 fgas. | — | — | — | 12 aranz. | — |
| 18 fgas. | — | — | — | — | — |
| — | — | — | — | — | 100 |
| 10 fgas. | — | — | — | — | — |
| 1 cahíz | — | — | — | — | — |
| 4 fgas. | — | — | — | — | — |

Por último paso a exponer, por orden alfabético, el nombre de los repobladores naturales de Gibraltar que se establecieron en Algeciras durante el siglo XVIII. A la derecha aparece el año en que redactaron su testamento. Varias fechas corresponden, obviamente, a varios testamentos.

| | | |
|-------------------------------------|------------|---------------------------------------|
| Acosta, José de | 1742 | César y Mendoza, Elvira de 1750/1756 |
| Aguilar, Sebastiana | 1760 | Coca, José de |
| Álvarez, José | 1753 | Cordero Alarcón, José |
| Álvarez, Lorenzo | 1729 | Díaz, Juan |
| Andrade, Inés Teresa | 1757 | Díaz, Bartolomé |
| Aranda y Esquivel, Francisca de | 1741 | Dorado, Francisca |
| Balongo, Sebastián | 1743/49/57 | (Padres, Fernando y Salvadora, |
| Bejarana, Juana | 1740 | eran de Gibraltar) |
| Benitez Avilés, Francisco | 1734 | Dorado, Francisco |
| Benitez, Catalina | 1736 | España, Juana |
| Bernal, Alonso | 1734 | Esquinas, Antonio de |
| Biedma, José | 1749 | Fantoni, Francisca |
| Bueno, Francisca Rosa | 1763 | Flores de Velasco, Catalina |
| Calzada, Faustina Josefa de la | 1754 | (Padres, Bartolomé Torrejón y Velasco |
| Calle, Agueda de la | 1731 | y María Jurado, de Gibraltar) |

| | | | |
|------------------------------------|------------|---------------------------------------|------|
| Francisco, Juan | 1735 | Pacheco, Sebastiana | 1748 |
| Fuentes, Fernándo de | 1738 | Pecino, Manuela | 1765 |
| Fuentes, Juan Tomás de | 1758 | Pentusa, María | 1773 |
| Fuentes, Gaspara de | 1774 | Pérez, José | 1729 |
| García Espárrago, Pedro | 1743 | Pinto, Francisco | 1759 |
| García Navarro, Juana | 1742/1774 | Ponce y Monrroy, Francisca | 1756 |
| García, Alonso | 1732 | Ramos, Pedro | 1752 |
| García, Pedro | 1743 | Reina, Alonso de | 1732 |
| García, Simón | 1734 | Reyes y Gómez, Melchora de los | 1781 |
| Ibáñez, Juana | 1741 | Río, Ana del | 1738 |
| Jiménez, Catalina | 1764 | Rivero, Andrés | 1738 |
| (Padres, Francisco Jimenez y María | | Rodríguez Gavilán, Diego | 1727 |
| Gallega, de Gibraltar) | | Rodríguez, Francisco | 1745 |
| Lara, Josefa | 1732 | Rodríguez, Juan | 1758 |
| López de Alcuña, Juan | 1730 | Rodríguez, Miguel | 1734 |
| López, Diego | 1733 | Romero, Ana | 1737 |
| Lozano de Guzmán, Andrés | 1739 | Romero, Francisca | 1732 |
| Lozano de Guzmán, Melchor | 1738 | Romero, Esteban | 1733 |
| Llamas, Juan de | 1735 | Romero, Juana | 1767 |
| Machado, Pedro | 1734 | Rosado, Blas | 1743 |
| Marcelo, José | 1735 | Sacazes, Cayetana de | 1732 |
| Márquez, Francisco | 1748 | Sánchez Zarco, Francisco | 1752 |
| Martín Pecino, Francisco .. | 1743/48/53 | Sánchez Zarco, José | |
| Melero, Salvador | 1748 | Santa María y Mena, Francisco .. | 1735 |
| Molina Avendaño, Alonso de | 1746 | Serrano, Ana | 1746 |
| Morales, Francisca de | 1752 | Serrano, Sebastiana | 1732 |
| Moreno, Juan | 1735 | Serrano y Lara, Sebastiana | 1775 |
| Moreno, María | 1767 | Siles, Francisco | 1738 |
| (Padres, Luis Moreno e Inés | | Suárez, Isabel | |
| Monroy, de Gibraltar) | | Suárez Patiño, Isabel | 1748 |
| Morillas, Pedro | 1740/1744 | Tavares, María Antonia | 1736 |
| Moya, Francisco | 1736/38/50 | Torre y Quirós, Teresa | 1741 |
| Noguera, María | 1764 | Trujillo, Antonio | 1756 |
| Noguero, Antonio | 1767 | Trujillo Ramírez y Avellano, Juan Mi- | |
| (Padres, José Noguero y Leonor | | guel | 1732 |
| Benítez, de Gibraltar) | | Valerio Moreno, Juan | 1754 |
| Ontañón, Luis Antonio de | 1751 | Varela, Juan Simón | 1751 |
| Pacheco, María de Europa | 1764 | Vielma, Alonso de | 1733 |
| (Padres, Juan Pacheco y María | | Viera, Juan | 1729 |
| Muñoz de Herrera, de Gibraltar) | | Villalba, Gerónima | 1761 |

B.- REPOBLADORES NATURALES DE TARIFA

Los testamentos conservados en el Archivo Notarial de Protocolos de Algeciras referidos a naturales de Tarifa que se establecieron en la nueva población de Algeciras constituye el segundo bloque más numeroso después del de Gibraltar. Los testamentos de tarifeños ascienden a un total de noventa y tres, que corresponden a un total de ochenta y tres repobladores de los que cuarenta y cinco son mujeres y treinta y ocho son hombres. La diferencia existente entre el número de repobladores y el resultado de sumar a los hombres con las mujeres se explica porque existe un testamento realizado por tres hermanos, un varón y dos hembras, que se han contabilizado.

Los tarifeños que se encuentran vecindados en Algeciras están mayoritariamente casados. Así, aparecen treinta varones casados en primeras nupcias de los que, al menos dos, enviudaron y se casaron en segundas.

Veintiocho son las mujeres que aparecen casadas en primeras, de las que enviudaron siete que volvieron a casarse en segundas. Mientras que los varones y las hembras solteras aparecen igualados a cuatro, la balanza se desequilibra de nuevo a favor de las mujeres en cuanto al número de viudas que asciende a doce por tan sólo cuatro viudos, con lo que la longevidad y la resistencia femenina a largo plazo es más alta que la de los varones.

Existe información sobre las aportaciones de dotes y capitales para un total de cincuenta y seis enlaces matrimoniales, tanto en primeras como en segundas nupcias. En treinta y cuatro casos no hubo dotes y en cuarenta y cinco tampoco hubo capital.

En los casos restantes las dotes estuvieron caracterizadas por la aportación de dinero. En seis ocasiones, en cantidades que oscilaron entre casi los cuatro mil reales y los seiscientos; en seis ocasiones aparece la ropa; en cinco los bienes inmuebles compuestos por casas, cuartos de casa y soberados; en cuatro las cabezas de ganado y en cantidades menores, los molinos en una, la plata en otra, y los muebles.

En cuanto a los capitales, que en el caso de los tarifeños se prodigan mucho menos, aparece el dinero en cuatro casos, en cantidades comprendidas entre los 6.000 rv. y los 80 ducados y en dos ocasiones aparecen casas, ganados y ropas.

Como puede deducirse de lo expuesto fueron porcentualmente muy escasas las aportaciones matrimoniales lo que indica, al igual que en el caso de los gibraltareños, un alto grado de pobreza entre estos repobladores.

En cuanto al número de hijos habidos en los matrimonios de naturales de Tarifa, que viven cuando sus padres redactan los testamentos, los datos que pueden extraerse de la documentación son los siguientes:

| SH | 1V | 2V | 3V | 4V | 5V | +5V | SHV | |
|----|----|----|----|----|----|-----|-----|--------|
| 12 | 11 | 11 | 10 | 7 | 4 | 5 | 8 | 1ª NUP |
| 5 | 1 | - | - | 3 | 1 | - | 1 | 2ª NUP |
| 1 | - | - | - | - | - | - | - | 3ª NUP |

Podemos añadir algo en relación con la mortalidad de los hijos de estos vecinos, pues existe información en algunos casos.

En tres de los casos en los que sobrevive un hijo, en dos murió un hijo y en otro murieron dos; en dos de los casos en que sobreviven tres hijos, en uno murieron tres y en otro uno; en uno de los casos en que viven cuatro, murieron dos. En los casos en los que el número de hijos es superior a cinco, en dos casos muere uno y en otro fallecen tres.

LOCALIZACIÓN DE BIENES INMUEBLES PROPIOS DE TARIFEÑOS EN ALGECIRAS

| | | | |
|---------------------------------|----|----------------------|---|
| Propiedades sin localizar | 14 | C/Alta | 3 |
| C/ Ánimas | 2 | C/ Buen aire | 2 |
| C/ Carretas | 1 | C/ Cerería | 1 |
| C/Cuartel Caballería | 1 | C/ Escopeteros | 7 |
| C/ Gloria | 3 | C/ Huertas | 5 |
| C/ Larga | 5 | La Marina | 4 |
| Matagorda | 2 | C/ Montereros | 1 |
| C/ Muro | 1 | Plaza Baja | 1 |
| C/ Pozo del Rey | 2 | C/ Real | 1 |
| C/ Río | 2 | C/ Sacramento | 3 |
| C/ San Antonio | 1 | C/ San Felipe | 1 |
| C/ Santa María | 1 | C/ Sevilla | 1 |
| C/ Soria | 4 | C/ Tarifa | 2 |
| C/ Torrecilla | 1 | | |

Con relación a las actividades desempeñadas por los naturales de Tarifa establecidos en Algeciras, las que reflejan los documentos, son las siguientes:

| | | | |
|--|---|-----------------------------|---|
| Armadores (propietarios de barcos y barquillas) | 5 | Ganaderos | 2 |
| Campesinos | 3 | Marineros | 3 |
| Campesinos arrendatarios | 3 | Maestros primeras letras .. | 1 |
| Campesinos hortelanos | 2 | Molinera arrendataria | 1 |
| Capitán de Milicias Urbanas y Diputado de la Junta de Sanidad del Puerto | 1 | Patrones de mar | 1 |
| Empresarios de carbón | 3 | Pescadores | 1 |

Presbíteros (Además es Abogado de los Reales Consejos y Fiscal General Eclesiástico) 1
Soldados y oficiales de la Compañía de Escopeteros de Getares 4
Tejeros 1

Soldados de la Compañía Provincial de Inválidos de Tarifa 1
Soldados y oficiales del Regimiento de Inválidos de Andalucía 4

De igual forma que hicimos en el caso de Gibraltar, vamos a exponer las propiedades de semovientes y las actividades agrícolas que los repobladores de Tarifa realizan en Algeciras. Estos son los datos:

Vecinos procedentes de Tarifa, eran propietarios, según los distintos testamentos consultados, de las siguientes cabezas de ganado: 114 bueyes, 31 caballos, 27 asnos, 5 cerdos, 498 vacas y 1 toro. Los principales productos del campo eran:

| Pegujal Trigo | Peg.Cebada | Peg. Garbz | Huertas | Vid | Colmenas |
|---------------|------------|------------|---------|---------------------|----------|
| 9 fgas | — | 1 peg. | — | — | — |
| 10 fgas | — | — | — | — | — |
| — | — | — | — | Vñdo en La Punta | — |
| 10 fgas | 8 fgas. | 1/2 fgas. | Huerta | — | 7 |
| 36 fgas | — | — | — | — | — |
| 100 fas | — | — | — | — | 60 |
| 6 fgas | — | 1 peg. | — | — | — |
| 4 fgas | — | — | — | — | — |
| — | — | — | Huerta | — | — |

Para concluir este apartado, paso a exponer, por orden alfabético, los nombres de los repobladores procedentes de Tarifa que se establecieron en Algeciras durante el siglo XVIII. A la derecha aparece el año en que redactaron su testamento. Varias fechas corresponden, obviamente, a varios testamentos.

Los nombres que, en algunos casos, aparecen entre paréntesis son los de los padres de estos tarifeños que eran naturales de Gibraltar y que, a raíz de la pérdida de la ciudad, se refugiaron en Tarifa donde probablemente tuviesen familia o amigos y donde nacieron sus hijos que luego volvieron a asomarse a las aguas de la bahía.

| | |
|---------------------------------------|--|
| Álvarez de Lara, María 1770 | Blanco, Miguel 1768 |
| Arcos Escalante, Diego de 1752 | Cabezas, Melchor 1785 |
| Arcos Moriano, Cipriana de 1776 | (Padres, Pedro y Melchora, eran de Gibraltar) |
| Arcos, Rosa de 1794 | Cádiz, Isabel de 1769 |
| Arias Palomares, Pedro 1750 | Carreta, Francisca 1745 |
| Asuero, Catalina 1756 | Cassas, Josefa de 1742 |
| Barrios, Juan de 1759 | Castro Robles y Cortés, Juana 1776 |
| Bautista, José 1757 | |

| | | | |
|---|------------|-------------------------------------|-----------|
| Collado, Teresa | 1787 | Ochoa, Cristóbal | 1736 |
| Confort, Juan | 1728 | Ordóñez y Salas, Fernando | 1741/49 |
| Cordero Alarcón, Francisco | 1768 | Pardo, Gonzalo | 1770 |
| Cordero, Pedro | 1798 | Pérez, Juana | 1777 |
| (Padre, José Cordero, era de Gibraltar) | | Pérez, Nicolás | 1774 |
| Delgado, Josefa | 1752 | Piña, María de | 1766 |
| Díaz, Leonor | 1756 | Quintero, Antonio | 1762 |
| Dominguez, Juliana | 1748 | Quintero, Luisa María | 1767 |
| Esperanza, Bernardo | 1749 | Rivas, Martín de | 1794 |
| Fuentes, Francisca de | 1766 | Rodríguez, Antonio | 1741 |
| Gallegos, Elvira | 1767/1767 | Rodríguez, Diego | 1749 |
| García, Isabel Antonia | 1788 | Rodríguez, Francisco | 1738 |
| García, Magdalena | 1729 | Rodríguez, Francisco | 1745 |
| Gatón Moriano, Agustín | 1737 | Rodríguez, María | 1735/1763 |
| González, Gregorio | | Rodríguez, Melchora | 1735 |
| (Sus padres de Gibraltar) | 1751 | Romo de Abrio, Juan de | 1737/43 |
| González, Juana | 1762 | Ronda y Aranda, María de . | 1749/1750 |
| González, Salvador | 1746 | Ronda, Francisco | 1789 |
| Guerra, Elvira | 1793 | Rosa, María de la | 1762 |
| Guerrero Hidalgo, Juan | 1764 | (Padres Luis Sebastián de la Rosa y | |
| Guerrero, Ana | 1745/49/53 | Sebastiana Pacheco , de Gibraltar) | |
| Guerrero, María Rosalía | 1756 | Rosado, Isabel | 1739 |
| Herriso, Juan | 1738 | Ruiz, Antonia | 1733 |
| Hurtado, Juan | 1769 | Ruiz, Manuel | 1771 |
| Jerez, Ana | 1768 | Salas Ordóñez, Isabel | 1758 |
| Jiménez, Leonor | 1745 | Salguero, Catalina | 1786 |
| Martín de César, Juan | 1781 | Santa María, Antonio | 1770 |
| Mejías, Gaspar | 1753 | Santa María, Francisca | 1745 |
| Meléndez, Francisca | 1768 | Santos, Pedro de los | 1777 |
| Meléndez, Francisco | 1771 | Sevilla, Catalina | 1738 |
| Mesa, Luisa de | 1735 | Silva, Sebastiana de | 1777 |
| Morcego, Antonio | 1776/1792 | Suárez, Antonio | 1739 |
| (Sus suegros eran gibraltareños) | | Torremocha, Gaspara | 1732 |
| Morillas, Fernándo | 1747 | Trujillo, Sebastiana | 1748 |
| Muñoz Páramo Mendoza, Fernándo, | | Verdejo, Miguel | 1745 |
| Elvira y Agustina | 1783/84/86 | Vidal y Abarca, Mª Antonia . | 1766/69 |
| (Padre, Pedro Muñoz, era de Gibraltar) | | Zambrano, Ana | 1770 |

C.- REPOBLADORES NATURALES DE ALGECIRAS

El conjunto de repobladores que dice haber nacido en Algeciras a lo largo del siglo XVIII nos ha dejado un bagaje documental que asciende a un total de noventa testamentos redactados por un total de ochenta y cuatro repobladores de los que treinta y tres son mujeres y cincuenta y uno son hombres.

En relación con su estado civil predominan entre este grupo los casados en primeras nupcias, que ascienden a un total de treinta y seis, de los que diez enviudaron y contrajeron segundas nupcias. Tan sólo ha aparecido un individuo que llega a contraer terceras nupcias.

En cuanto a las mujeres, estas contrajeron matrimonios en primeras en veinticinco ocasiones, aunque solamente aparece una casada en segundas nupcias.

De nuevo parece rastrearse la alta tasa de mortalidad que para el sexo femenino implicaba parir a sus hijos en unas condiciones higiénico sanitarias muy poco o nada desarrolladas.

Los solteros alcanzan la cifra de siete y a cuatro llegan las solteras.

En el caso de los repobladores naturales de Algeciras los viudos, que son tres, y las viudas, que son cuatro, se hallan muy igualados

En relación con las aportaciones de dotes y capital, en los casos que tenemos información, encontramos que no se produjeron dotes en quince ocasiones ni tampoco capital en otras once.

Abundan las cantidades de dinero, que aparecen como dotes en doce ocasiones y como capital en catorce; los bienes inmuebles (casas o cuartos de casa) que lo hacen en nueve ocasiones como dotes y en cuatro como capital; la ropa aparece en siete ocasiones como dote y en tres como capital. Y, ya en menor medida, aparecen el ganado en dos ocasiones como dote y en una como capital; los muebles en tres como dote y en una como capital; y la tierra, molinos y tienda de mercería en una sola ocasión como dotes y la tierra, herramientas para trabajarla y determinadas cantidades de trigo en una sola ocasión como capital.

En cuanto al número de hijos habidos por los repobladores naturales de Algeciras las cifras obtenidas son las siguientes:

| SH | 1V | 2V | 3V | 4V | 5V | +5V | SHV | |
|----|----|----|----|----|----|-----|-----|--------|
| 19 | 11 | 8 | 4 | 3 | 4 | 6 | 7 | 1ª NUP |
| 5 | 2 | 1 | 1 | - | - | - | - | 2ª NUP |
| 1 | - | - | - | - | - | - | - | 3ª NUP |

De las cifras expuestas podríamos destacar el numeroso grupo de parejas que dice no haber concebido hijos en primeras nupcias, siendo igualmente numeroso el de aquellos que dicen conservar a un solo hijo vivo. Aunque no son muchas las referencias sabemos que en un caso en el que sobrevive un hijo, otro había fallecido y, en el apartado en el que sobreviven dos hijos, en dos ocasiones se había producido la muerte de otro hermano.

LOCALIZACIÓN DE BIENES INMUEBLES DE ALGECIREÑOS EN ALGECIRAS.

| | |
|-------------------------------|---------------------------|
| Casas sin especificar 3 | C/ Ancha 5 |
| C/ Ánimas 1 | C/ Catalanes 1 |
| C/ Carretas 6 | C/ Cerería 1 |
| C/ Escopeteros 4 | C/ Gloria 3 |
| C/ Hospital Caridad 1 | C/ Huertas 2 |
| C/ Jerez 5 | C/ Jesús 2 |
| C/ Larga 7 | C/ Matadero 1 |
| Matagorda 3 | C/ Montereros 2 |
| C/ Mosca 1 | C/ Munición 3 |
| C/ Muro 4 | Plaza Alta 3 |
| Plaza Baja 1 | Plaza Cruz de la Marina 2 |
| Pza. S. Isidro 1 | Pza. Verduras 1 |
| C/Pozo 1 | C/ Real 1 |
| C/ Río 3 | C/ Rocha 1 |
| C/ San Antonio 4 | C/ San Juan 1 |
| C/San Pedro 1 | C/ Sevilla 1 |
| C/ Torrecilla 3 | C/ Viudas 2 |

Las ocupaciones que ocupan a estos primeros algecireños son las siguientes:

| | |
|---|------------------------------|
| Albañiles 1 | Asalariados 1 |
| Campesinos 15 | Carpinteros de ribera 1 |
| Cerrajeros 1 | Criados 1 |
| Ganaderos 2 | Herreros 1 |
| Marineros 2 | Militares 7 |
| Panaderos 3 | Tiendas de comestibles 1 |
| Tiendas de lencería 1 | Tiendas de mercaderías 2 |
| Tenientes de la Cía. Escopeteros de Getares 1 | |
| Sargentos de la Cía. Escopeteros de Getares 3 | |
| Soldados de la Cía. Escopeteros de Getares 3 | |
| Cabo Primero del Rgtº. Cabª. de Borbón 1 | |

Las propiedades en animales de labor, tiro, transporte o producción cárnica que poseen los naturales de Algeciras y que reflejan en sus testamentos son las siguientes:

Vecinos procedentes de Algeciras, eran propietarios, según los distintos testamentos consultados, de las siguientes cabezas de ganado: 39 bueyes, 130 cabras, 52 caballos, 50 asnos, 13 mulas, 133 cerdos y 133 vacas.

Los productos agrarios cultivados en torno a Algeciras, la localización de las parcelas, en algunos casos y en sistema de propiedad de la tierra en otros, es lo que refleja el siguiente cuadro

| Pegujal Trigo | Peg.Cebada | Huertas | Viñedos |
|---|--------------------------------------|--|--|
| - | -- | Una | - |
| - | - | Una (Arrendada) | - |
| - | - | -- | Medio en Dhe sa. de la Punta (Pago del Lobo) |
| 17 fgas. tri. | -- | - | - |
| - | - | Una (R.Miel) | - |
| - | 2 fgas.ceb (Pago de las Pilas) | - | Uno (Pago de las Pilas) |
| - | - | Una (de Mairena R.Miel) | - |
| 8 fgas. tri | - | - | - |
| - | 6 fgas. en aparcería | - | - |
| - | - | Media huerta (Medio cortijo Vª. Vieja) | - (de López) |
| 15 fgas. tri. (aparcería) | - | La puebla de la huerta. | - |
| 2 fgas. tri. (aparcería) | - | - | - |
| 4 fgas. tri. (Dhsa. La Punta, Pago de Getares) | -- | - | -- |
| 100 fgas. tri. | - | - | -- |
| 20 fgas. tri. | 6 fgas.ceb. | - | -- |
| 4 fgas.tri. (Aparcería, Dha.Novillero) | - | - | - (Tiene colmenas) |
| 3 fgas. tri. | -- | - | - |
| 20 fgas. tri. (Cala Secreta) | - | - | Uno (Dhsa. La Punta, Cala Secreta) |
| 60 fgas. tri. (Cultiva 40 fgas. de habas, 60 de saína y 20 de maíz) | | | |
| 16 fgas. tri. (Dhsa Novillero) | - | - | -- |
| - | - | Huerta (Arrendª. Conde de Luque) | - |
| 14 fgas. tri 15 fgas. tri. | - | - | - (20 fgas. habas) |

Para concluir este apartado, paso a exponer, por orden alfabético, el nombre de los repobladores naturales de Algeciras, nacidos en ella durante el siglo XVIII. A la derecha aparece el año en que redactaron su testamento.

| | | | |
|--|---------|---|---------|
| Aguilar y Rocha, Josefa | 1795 | Gamero, Sebastián | 1787 |
| Aranda, Juana de | 1787 | Gatón, María | 1783 |
| Arias Palomares, Antonio | 1799 | Gatón López, Isabel | 1775 |
| Bancos, Melchor | 1772 | Gómez, Juana | 1793 |
| Bancos, Pedro | 1792 | González Azuero, José | 1788 |
| Barranco, Alonso | 1794 | Guzmán, Jose Matías de | 1784 |
| Barrera, Francisco de la | 1795 | (Padre de Coín y madre de | |
| Barroso, María | 1786 | Cañete la Real) | |
| Bejarano, Diego | 1767 | Herrera, María de | 1742 |
| Benitez, Francisco | 1786 | (Padres de Gibraltar) | |
| Berdejo, Andrés | 1786 | Jiménez, Francisca | 1794 |
| Bernal, Úrsula | 1746/47 | Jiménez y Dominguez, Paula | 1773 |
| (Su abuelo era de Gibraltar) | | Lozano Palomino, Juan | 1747 |
| Bocio, María Magdalena | 1762 | Lucas Márquez, Luis | 1782/83 |
| (Su padre era de Génova) | | Marín, Antonia y Francisca | 1794 |
| Bueno, Juan | 1732 | (Madre, Juana de España, de Gibraltar) | |
| Caballero, Francisca | 1799 | Marín, Antonio | 1781 |
| Caballero, Juan Vicente | 1788 | (Madre, Juana de España, de Gibraltar. | |
| Cid, Manuel | 1773 | Sus suegros, Francisco García y | |
| (Benito Cid y Benita González | | Ana del Castillo, de Gibraltar) | |
| de Orense) | | Marín, Gertrudis | 1780 |
| Cidrón, Gaspar | 1798 | (Padres, Cristóbal Marín y María | |
| Coria, Pedro de | 1792 | Jimenez, de Algeciras) | |
| Dagnino (o Dañino), Fernando ... | 1778 | Márquez, Miguel | 1763 |
| (Su padre, Manuel, de Génova. Su | | Martín López, Simona | 1780 |
| madre, María Dorado de Gibraltar) | | Martín Morcillo, Antonio | 1776 |
| Díaz Izquierdo, Sebastián | 1781 | Martín Pecino, Diego | 1773 |
| (Su padre, Pablo Díaz, de Gibraltar) | | (Su padre, Domingo, era de Gibraltar y | |
| Díaz, Francisco | 1784 | María, su madre, de Santa Fe) | |
| Dominguez Sánchez | | Martínez, Juan José | 1787 |
| y Gálvez, Juan | 1783 | (Padres de Granada) | |
| Encina, Juan de la | 1771 | Martínez, Juana | 1792 |
| (Su padre, José, de Gibraltar. Su madre, | | Mata, Margarita | 1786 |
| Beatriz López, de Jimena) | | Mata, Paula | 1775/99 |
| España, Juan de | 1790 | (Padres de Barcelona y Manresa) | |
| Flores, María de | 1791 | Méndez, Josefa | 1769 |
| Gálvez, Juan | 1765 | (Padres gallegos) | |
| (Su padre, Juan Dominguez Gálvez, de | | Molina, Ana | 1769 |
| Gibraltar. Su madre, Catalina Sevilla de | | (Padre, Alonso de Molina, de Gibraltar. | |
| Tarifa.) | | Madre, María Herrera, de Jimena) | |

| | | | |
|--|---------|--|------|
| Morales Rivero | | Rodriguez, Leonor | 1784 |
| Mª Gertrudis | 1792/97 | (Su madre, Nicolasa López, de Gibraltar) | |
| (Padre, Andrés Morales Rivero, de Gibraltar) | | Romero, Leonor | 1782 |
| Morcillo (o Morillo) | | Rosales, Angela | 1798 |
| Fernándo | 1785/86 | Rubier, Bartolomé | 1771 |
| Moreno, María | 1795 | (Padre, Honorato, de Provenza. Madre Bárbara Proti, de Finale, en Génova) | |
| Muñoz, María | 1777 | Sánchez Zarco, José | 1796 |
| (Padres de Arcos y Ronda) | | (Su madre, María Villalba, de Gibraltar) | |
| Noguero, Diego | 1764 | Sánchez, Patricio | 1787 |
| (Padres, Diego y Leonor Martinez, de Algeciras) | | Sarmiento, Antonio | 1759 |
| Noguero, Diego | 1769 | (Su madre, Mariana de la Concepción, de Gibraltar) | |
| Noguero, Juan | 1792 | Sarmiento, Francisco | 1793 |
| (Padres de Gibraltar) | | (Su madre, Mariana de la Concepción, de Gibraltar) | |
| Ordóñez, Alonso | 1798 | Tamayo Navarrete, Juan | 1786 |
| Ortiz de Pineda y Anuncibay, Damián | | Tornado Castañeda, Ramón 1783/95/96 | |
| Raimundo | 1795 | Trujillo, Antonio | 1796 |
| Pardo, Gonzálo | 1785 | Valerio Moreno, Europa | 1798 |
| Pardo, Gonzálo | 1793 | Valerio moreno, Juan | 1793 |
| Puche, Juan | 1769 | (Sus padres, Juan y María, de Gibraltar) | |
| (Padres de Esparraguera (Barcelona)) | | Vázquez Dominguez, Joaquín | 1783 |
| Puche, Teresa | 1791 | (Su madre, María de Europa, de Gibraltar) | |
| (Padres de Esparraguera (Barcelona)) | | Vecino, Mariana | 1783 |
| Reina, María de | 1788 | | |
| (Padre, Alonso Reina, de Gibraltar) | | | |
| Reneo, Antonio | 1791 | | |
| Rodriguez Cortés, Diego | 1791 | | |
| Rodriguez, Bernarda | 1790 | | |

D.- REPOBLADORES NATURALES DE JIMENA DE LA FRONTERA

Los repobladores que se establecen en la nueva ciudad de Algeciras procedentes de la vecina localidad de Jimena de la Frontera ascienden a un total de cuarenta y dos personas de las que veintiuna son mujeres y veintiuno son hombres. El número de testamentos realizados por los jiménatos se eleva a un total de cuarenta y nueve.

De ellos quince se casaron en primeras nupcias y tres, que enviudaron, se volvieron a casar en segundas. Ellas se casaron en primeras nupcias en once ocasiones y, lo mismo que los varones, enviudaron en tres ocasiones para volver a casarse.

No he localizado matrimonios en terceras nupcias.

Entre todas las jimenatas no ha aparecido ninguna mujer soltera, mientras que ese es el estado de dos varones.

De nuevo la resistencia en la mujer se refleja en el mayor número de viudas, que superan al de los viudos por ocho a tres.

Los datos referidos a las dotes aportadas en los matrimonios, tanto en segundas como en primeras nupcias, nos indican que en ocho matrimonios no se aportó dote y en otros diez no hubo capital.

En tres ocasiones manifiesta la documentación la existencia de la dote pero sin indicarla y lo mismo ocurre en el caso de un capital.

Las dotes que aparecen con más frecuencia son: el dinero, que lo hace en cinco ocasiones y en cantidades que oscilan entre los cincuenta ducados y los tres mil r.v.; en dos ocasiones aparecen la ropa, el menaje de casa y las herramientas de labranza y en una, los muebles, una casa y una puebla, que es el nombre que se le da a las semillas germinadas que se encuentran en una parcela de tierra que el otorgante del testamento tiene arrendada a otro individuo.

Los capitales aportados en más ocasiones son cabezas de ganado (una yunta de bueyes o un caballo, p.e.) que aparecen en tres ocasiones; le siguen cantidades de dinero que oscilan entre los 300 rv y los 370 pesos, que aparecen en dos ocasiones, lo mismo que superficies de tierra y herramientas de labor, mientras que las propiedades inmuebles solamente figuran en una sola ocasión.

Los datos obtenidos a cerca del número de hijos de los repobladores procedentes de Jimena son los siguientes:

| SH | 1V | 2V | 3V | 4V | 5V | +5V | SHV | |
|----|----|----|----|----|----|-----|-----|--------|
| 2 | 8 | 6 | 7 | 1 | 4 | 2 | 6 | 1ª NUP |
| 3 | 2 | - | - | - | - | - | - | 2ª NUP |

No han aparecido matrimonios en terceras y en relación a la mortandad de hijos en un caso en que sobrevive un hijo otro murió, y en otra ocasión, de tres nacidos, sólo sobrevivieron dos.

LOCALIZACIÓN DE BIENES INMUEBLES PROPIOS DE JIMENATOS EN ALGECIRAS

| | | | |
|-----------------------------|---|---------------------|---|
| Casas sin especificar | 9 | C/ Alhóndiga | 1 |
| La Caridad | 1 | C/ Carretas | 1 |
| C/ Escopeteros | 1 | C/ Huertas | 2 |
| C/ Imperial | 1 | C/ Jesús | 1 |
| C/ Larga | 1 | C/ Montereros | 2 |
| Plaza Alta | 1 | Plaza Baja | 2 |
| C/ Real | 1 | C/ Río | 1 |
| C/ San Antonio | 1 | C/ San Juan | 1 |
| C/ Soria | 1 | C/Torrecilla | 1 |

Los oficios y las actividades que realizan los repobladores procedentes de Jimena en Algeciras son:

| | | | |
|----------------------------|---|----------------------------|---|
| Campeſinos | 5 | Campeſinos arrendatarios.. | 1 |
| Campeſinos hortelanos..... | 2 | Carniceros | 1 |
| Curtidoras | 1 | Ganaderos | 1 |
| Militares* | 2 | Panaderas | 1 |
| Tenderas | 1 | | |

* Aparecen dos militares naturales de Jimena avecindados en Algeciras. Uno es D.Diego de la Peña y Barranco, Teniente General de los Reales Ejército y el otro, del mismo apellido, Capitán de Milicias Urbanas en Algeciras.

Vecinos procedentes de Jimena, eran propietarios, según los distintos testamentos consultados, de las siguientes cabezas de ganado:

31 bueyes, 6 cabras, 1 mulo, 9 asnos, 10 cerdos y 5 vacas.

El uso de la tierra y los principales cultivos que aparecen en los documentos son los siguientes:

| Huertas | Pegujales de trigo | Peg. de cebada | Viñedos |
|--|--------------------|----------------|---------|
| 2 R. Miel Haza de Rocha | - | - | - |
| - | 60 fgas. tri. | - | - |
| - | - | 3 fgas. ceb. | - |
| - | 50 fgas. tri. | - | - |
| - (Botafuego) | 14 fgas. tri. | 3 fgas. ceb. | - |
| - (Dhs ^a .Algeciras) | 27 fgas. tri. | - | - |
| - La Arrejanosa | 1 pegujal en | - | - |
| - (Cort ^o . Micaela Díaz) | 3 fgas. tri. | - | - |
| - | - | - | Viñedos |
| - | - | - | Viñedos |
| Una huerta | - | - | - |

RELACIÓN DE LOS REPOBLADORES NATURALES DE JIMENA

Como en casos anteriores indicaré la naturaleza de los padres cuando ésta haya sido confirmada por la documentación.

| | | | |
|---|-----------|--|-----------|
| Alba, Isabel de | 1790 | Medina, Antonia | 1790 |
| Arcos, Francisco de | 1787 | Muñoz, Catalina | 1730 |
| (Su madre, Isabel García, de Gibraltar) | | Pardo, María | 1791 |
| Barranco, Juan | 1728 | Peña y Barranco, Diego de la | 1795 |
| Cabezas, Beatriz | 1752 | (Su padre era de Gibraltar) | |
| Camero de la Rosa, Alonso | 1737 | Peña y Riquelme, Francisco de la | 1793/97 |
| Camero, Isabel Teodora | 1748 | Pisano, Antonio | 1781 |
| Carmona, Alonso | 1759 | (Sus padres Antonio Martín Pisano y | |
| Carrero, José | 1749 | María Josefa González y Pecino, de | |
| Ceballos, María | 1762/1787 | Gibraltar) | |
| Collado Benitez, María | 1740 | Rejano, Feliciano | 1748 |
| Córdoba, Ana de | 1746/1758 | Reyes, Catalina de los | 1736 |
| Chacón, José | 1771 | Rodríguez, Ana | 1735 |
| Díaz, María | 1738 | Rojas, María de | 1788/1796 |
| Díaz Mesurado, Alonso | 1732/1750 | Romero Sandoval, Francisco | 1750 |
| España, Ana de | 1735 | Romero de Béjar, Beatriz | 1774/1779 |
| Fernández Moriche, Juan | 1765 | (Sus padres Melchor Romero de Béjar | |
| Fernández de Quirós, Lorenzo ... | 1737 | y María Estefanía López de la Torre, | |
| García, Francisco de Paula | 1770 | de Gibraltar) | |
| García, Julián | 1790 | Salguero, Josefa | 1742 |
| Gómez Mesurado, Francisco | 1749 | Sánchez, Beatriz | 1764/1769 |
| González Bueno, Juan | 1752 | Sánchez, Francisco | 1735 |
| Gutierrez, Francisca | 1734 | Sánchez Caballero, Catalina | 1731 |
| Herrera, Francisco | 1762 | Sánchez Medina, Juan | 1746 |
| López, Beatriz | 1767 | Sandoval, Francisco | 1738 |

E.- REPOBLADORES NATURALES DE LOS BARRIOS

Los repobladores naturales de Los Barrios establecidos en Algeciras durante el siglo XVIII, que aparecen recogidos en la documentación, nos han dejado un total de treinta testamentos que corresponden a treinta personas de los que diecisiete son hombres y trece mujeres.

En este, como en los casos anteriores, predominan las personas casadas localizándose doce hombres casados en primeras nupcias de los que cuatro enviudaron casándose en segundas.

En cuanto a las mujeres aparecen ocho casadas en primeras, de las que ninguna vuelve a casarse.

De nuevo las viudas son más numerosas que los viudos, a los que superan en cuatro casos a uno.

Han aparecido tres solteros por ninguna mujer soltera.

Los elementos que más se repiten en las aportaciones de las dotes y los capitales son los siguientes: en las dotes aparecen los bienes inmuebles – casas o partes de casa – en tres ocasiones; el dinero en dos, en cantidades comprendidas entre los 255 pesos de 15 rv y los 272 rv y en una sola oportunidad la ropa y cabezas de ganado. No se produjeron aportaciones de dotes en cuatro matrimonios y en otro sí la hubo aunque no se indica su contenido.

En cuanto a los capitales, el dinero es el elemento aportado un mayor número de veces, tres en total, en cantidades que oscilan entre los 700 pesos de 15 rv y los 6 pesos de 15 rv; en dos, la ropa y en una sola ocasión aparecen algunas cabezas de ganado – seis vacas, un jumento, una yegua, etc –, una botica, valorada en 300 pesos de 15 rv, casas y tierras. En cuatro ocasiones no se aportaron capitales a los matrimonios.

Los hijos vivos habidos en estos matrimonios se reflejan en el siguiente esquema:

| SH | 1V | 2V | 3V | 4V | 5V | +5V | SHV | |
|----|----|----|----|----|----|-----|-----|--------|
| 2 | 2 | 6 | 6 | 3 | 2 | – | 2 | 1ª NUP |
| 2 | 1 | – | – | – | – | – | – | 2ª NUP |

No han aparecido matrimonios en terceras.

LOCALIZACIÓN DE BIENES INMUEBLES PROPIOS DE BARREÑOS EN ALGECIRAS.

Los naturales de Los Barrios establecidos en Algeciras tienen propiedades urbanas en las siguientes calles:

| | | | |
|-----------------------------|---|----------------------|---|
| C/ Alta (realquilado) | 1 | Ancha | 2 |
| C/ Carretas | 1 | C/ Cerería | 3 |
| C/ Escopeteros | 3 | C/ Matadero | 1 |
| C/ Muro | 2 | Pza. S. Isidro | 1 |
| C/ Real | 1 | C/ Río | 3 |
| C/ Rocha | 1 | C/ S. Antonio | 2 |
| C/ S. Juan | 2 | C/ Viudas | 1 |

Las actividades que desempeñan son :

| | | | |
|--------------------------------------|---|---------------------|---|
| Asalariados (Empleado ganadería) ... | 1 | Campesinos | 7 |
| Campesinos arrendatarios | 2 | C. Hortelanos | 1 |
| Comerciantes | 1 | Costureras | 1 |
| Ganaderos | 3 | Presbíteros | 1 |

Entre las actividades relacionadas con el sector primario, en la agricultura se dan las siguientes:

| Trigo | Cebada | Viñedo | Huertas | Alcaucil |
|---|----------|-----------------------------|--------------|----------|
| 3 fgas y 1 cab ^a (El Bonete) | — | — | — | — |
| — | — | Dhs ^a . La Punta | — | — |
| 14 fgas. tri. (El Algarrobo) | — | — | — | — |
| 4 fgas. tri. (La Punta) | — | — | — | — |
| — | — | Dhs ^a . La Punta | — | — |
| — (La Punta) | — | — | Una (4 fgas) | — |
| — | — | Viñedo | — | — |
| 40 fgas. tri. (Cort ^o . Urbina) | 13 fgas. | — | — | 11 fgas. |
| 8 fgas. tri. | — | — | — | — |

Vecinos procedentes de Los Barrios, eran propietarios, según los distintos testamentos consultados, de las siguientes cabezas de ganado:

7 bueyes, 200 cabras, 31 caballos, 28 asnos, 65 cerdos, 133 vacas.

RELACIÓN DE REPOBLADORES NATURALES DE LOS BARRIOS

A la derecha aparece el año en que se otorgó el testamento.

| | | | |
|---|------|---|------|
| Caballero, Juana | 1754 | López Moreno, Francisco | 1775 |
| César, Elvira | 1794 | López del Castillo, | |
| César, Francisco Pablo de | 1769 | Juan Francisco | 1798 |
| (Sus padres José Esquivel de César y María Micaela Moreno, de Gibraltar) | | Lozano, Mariana | 1786 |
| César, Francisco de | 1795 | (Sus padres, Bartolomé Lozano y Nieves Peláez, de Gibraltar) | |
| (Sus padres José Esquivel de César y María Micaela Moreno, de Gibraltar) | | Martín González Martel, Alonso | 1773 |
| Constanzo, Cristóbal | 1794 | (Su padre, José Martín González y Leonor Martel, de Gibraltar) | |
| Díaz Serón, María | 1783 | Moreno, Pedro | 1779 |
| (Su madre, Leonor Malera?, de Gibraltar) | | Muñoz, Inés | 1782 |
| Estudillo, Inés | 1799 | Parra, Diego de | 1751 |
| García Samparo, Juan | 1790 | Portela Izquierdo, Ana de | 1745 |
| González, Josefa | 1793 | Romero, Gerónimo | 1768 |
| González, María | 1757 | (Sus padres, Francisco Martín Romero y Estefanía Josefa, de Gibraltar) | |
| León, Juan Antonio | 1786 | Sánchez, Isidro | 1798 |
| López, Antonio | 1781 | (Sus padres, Francisco Rosado y Josefa Alcántara, de Gibraltar) | |
| López, Francisca | 1786 | | |

| | |
|--|--------------------------------------|
| Santos Moreno, Catalina de los .. 1783 (Su padre, Pedro Santos, de Gibraltar) | Siles Torrejón, Bartolomé 1777 |
| Santos Moreno, María de los 1786 (Su padre, Pedro Santos, de Gibraltar) | Tapia, Francisco de 1791 |
| Señor, María 1788 | Vega, Pedro de 1756 |
| | Viñas, Carlos Rafael 1779 |

F.- REPOBLADORES NATURALES DE SAN ROQUE

Un total de veintiún testamentos, correspondientes a diecisiete personas — once hombres y seis mujeres— constituyen la totalidad de la información que tenemos sobre sanroqueños establecidos en Algeciras durante el siglo XVIII.

Como en otros casos, predominan los varones casados en primeras nupcias, que ascienden a diez, de los que tres vuelven a contraer matrimonio en segundas. Mujeres casadas en primeras nupcias aparecen cuatro de las que tan sólo una contrae matrimonio en segundas nupcias. Más escasos son los hombres solteros, uno, y las viudas, una. No han aparecido viudos ni solteras.

De trece matrimonios, de los que aparece información, realizados tanto en primeras como en segundas nupcias, no se produjo aportación de dotes en nueve oportunidades y de capital en ocho. En los casos en los que las hubo, las dotes fueron en dos ocasiones, bienes inmuebles, en una ajuar y en la última una cantidad de 107 pesos de 15 rv. Los capitales consistieron en cabezas de ganado, un oficio de escribano, dineros comprendidos entre los 250 pesos de 15 rv y los 400 de 15 r de plata, instrumental de veterinario, parte de una casa, ropa y muebles.

Los hijos vivos de los que dejan noticia los padres al redactar sus testamentos son:

| SH | 1V | 2V | 3V | 4V | 5V | +5V | SHV | |
|----|----|----|----|----|----|-----|-----|--------|
| 1 | 3 | 1 | 2 | 1 | 3 | 1 | 3 | 1ª NUP |
| 2 | — | 1 | — | 1 | — | — | — | 2ª NUP |

En dos casos se nos informa de lo que en aquella época era harto frecuente: la elevadísima mortalidad de los niños. Un matrimonio tuvo, en sus primeras nupcias, un total de doce hijos de los que solamente han sobrevivido dos y otra pareja engendró siete de los que viven cuatro.

LOCALIZACIÓN DE BIENES INMUEBLES PROPIOS DE SANROQUEÑOS EN ALGECIRAS.

| | |
|-------------------------------|-------------------------------|
| Casas sin especificar 1 | C/ Ancha 1 |
| C/ Cruz Blanca 2 | C/ Huertas 1 |
| C/ Imperial 2 | C/ Larga 1 |
| Plaza S. Isidro 2 | Plaza de las Verduras 2 |
| C/ Pozo del Rey 2 | |

OFICIOS Y ACTIVIDADES

| | | | |
|---|---|---|---|
| Abastecedor de carnes | 1 | Tendero (mercaderías) | 2 |
| Cabo Sanitario del puerto de Algeciras | 1 | (Dueño de un molino de papel de estraza que se halla en la Garganta del Hornillo) | |
| Campesinos | 3 | Tendero(textil) | 1 |
| Caleros | 1 | | |
| Escribano público, de Cabildo y de Gobierno, de la Real Jurisdicción de Marina y Notario de la Iglesia Castrense | 1 | Tenerías | 1 |
| Ganaderos | 1 | Veterinarios | 1 |

De las actividades relacionadas con el sector primario (agricultura y ganadería) podemos exponer los siguientes datos:

| Trigo | Cebada | Garbanzos | Huertas | Maíz |
|------------------------------------|--------|-----------|------------|---------|
| 4 fgas (Cortº de Las Monjas) | — | — | — | — |
| 100 fgas | — | 5 fgas. | — | 1 fgas. |
| 4 fgas (Dhsº. Novillero) | — | — | — | — |
| — | — | — | Una huerta | — |

Vecinos procedentes de San Roque, eran propietarios, según los distintos testamentos consultados, de las siguientes cabezas de ganado:

9 bueyes, 800 ovejas, 18 caballos, 9 asnos, 46 cerdos, 8 vacas y un colmenar.

RELACIÓN DE REPOBLADORES NATURALES DE SAN ROQUE

A la derecha aparece el año en que se otorgó el testamento.

| | |
|--|-----------|
| Calvo, Juan | 1797 |
| (Sus padres, Pedro Calvo y Juana Servando, de Gibraltar) | |
| Espinosa de los Monteros, Lorenzo | 1770/1775 |
| (Sus padres, José Espinosa de los Monteros y María Balderrama, de Gibraltar) | |
| Estrada, Pedro | 1794 |
| García Aguilar, Juan | 1791 |
| (Su padre, Juan García, de Gibraltar) | |
| García Tocón, Gonzalo | 1777/1782 |
| (Su padre, Juan García, de Casares. Su madre, Bernarda Rodríguez, de Gibraltar) | |
| Jiménez Simoneta | 1789 |
| Marín, Cecilia | 1779 |

| | |
|--|-----------|
| Mayo, José Lucas | 1760 |
| Oliva, Juana | 1792 |
| Pérez, Rosalía | 1798 |
| Pérez, Sebastián | 1797 |
| (Sus padres, Francisco Pérez y Sebastiana Aguilar, de Gibraltar) | |
| Ramos, Juan | 1790 |
| Rodríguez de Sotomayor, Luisa | 1750/1768 |
| San Juan, Sebastián de | 1781/1796 |
| (Sus padres, José San Juan y Ana García, de Gibraltar) | |
| Serrano, Inés | 1789 |
| (Sus padres de Gibraltar) | |
| Sotomayor, María | 1767 |
| Valdés, Gaspar | 1793 |
| (Su madre, Beatriz Maycena?, de Gibraltar) | |

G.- REPOBLADORES NATURALES DE CASTELLAR

Los testamentos conservados de repobladores naturales de Castellar de la Frontera se elevan a seis y corresponden a cinco personas, cuatro de las cuales son mujeres y uno hombre.

El estado civil de estos repobladores se reduce a dos mujeres casadas en primeras nupcias, dos viudas y un varón casado en primeras.

Los datos que aparecen sobre las dotes nos informan de que en un caso no ni dote ni capital; en otro si lo hubo pero no se indica nada más. Los elementos que aparecen son: en las dotes, dinero en cantidades no superiores a los 600 rv y en los capitales, bienes sin especificar por valor de 1,165 rv, cabezas de ganado y una sementera.

Estos matrimonios tuvieron el siguiente número de hijos:

| SH | 1V | 2V | 3V | 4V | 5V | +5V | SHV | |
|----|----|----|----|----|----|-----|-----|--------|
| - | 2 | 1 | 1 | 1 | - | - | - | 1ª NUP |

Las propiedades inmobiliarias de los naturales de Castellar en Algeciras estaban en:

C/Alta 1 C/ Correo 1
 Casa sin especificar 1

Vecinos procedentes de Castellar, eran propietarios, según los distintos testamentos consultados, de las siguientes cabezas de ganado: 9 bueyes y 11 caballos.

No aparecen datos de otras ganaderías.

Entre los oficios que desempeñan solamente he localizado a un campesino.

Los cultivos se reducen a:

| Trigo | Cebada | Viñedo |
|---------|--------|--------|
| 15 fgas | 6 fgas | - |
| - | - | Viñedo |

RELACIÓN DE REPOBLADORES NATURALES DE CASTELLAR

A la derecha aparece el año en que se otorgó el testamento.

| | |
|---------------------------|------|
| Calvo, Toribio | 1757 |
| Camacho, María | 1751 |
| Jiménez, Inés María | 1738 |
| Rodríguez, Catalina | 1752 |
| Toribia, María | 1733 |

Por último presento un cuadro en el que se cuantifica el número de testamentos que se redactan en Algeciras, de año en año, desde 1728.

CUANTIFICACIÓN TESTAMENTOS AÑO/ ORIGEN DE POBLADORES

| | Gibraltar | Tarifa | Algeciras | Jimena | Los Barrios | San Roque | Castellar |
|------|-----------|--------|-----------|--------|-------------|-----------|-----------|
| 1728 | 0 | 1 | 0 | 1 | 0 | 0 | 0 |
| 1729 | 4 | 1 | 0 | 0 | 0 | 0 | 0 |
| 1730 | 1 | 0 | 0 | 1 | 0 | 0 | 0 |
| 1731 | 1 | 0 | 0 | 1 | 0 | 0 | 0 |
| 1732 | 8 | 1 | 1 | 1 | 0 | 0 | 0 |
| 1733 | 3 | 1 | 0 | 0 | 0 | 0 | 1 |
| 1734 | 5 | 0 | 0 | 1 | 0 | 0 | 0 |
| 1735 | 5 | 3 | 0 | 3 | 0 | 0 | 0 |
| 1736 | 3 | 1 | 0 | 1 | 0 | 0 | 0 |
| 1737 | 1 | 2 | 0 | 2 | 0 | 0 | 0 |
| 1738 | 6 | 3 | 0 | 2 | 0 | 0 | 1 |
| 1739 | 1 | 2 | 0 | 0 | 0 | 0 | 0 |
| 1740 | 2 | 0 | 0 | 1 | 0 | 0 | 0 |
| 1741 | 5 | 2 | 0 | 0 | 0 | 0 | 0 |
| 1742 | 2 | 1 | 1 | 1 | 0 | 0 | 0 |
| 1743 | 5 | 1 | 0 | 0 | 0 | 0 | 0 |
| 1744 | 1 | 0 | 0 | 0 | 0 | 0 | 1 |
| 1745 | 1 | 6 | 0 | 0 | 1 | 0 | 0 |
| 1746 | 3 | 1 | 1 | 2 | 0 | 0 | 0 |
| 1747 | 2 | 1 | 2 | 0 | 0 | 0 | 0 |
| 1748 | 5 | 2 | 0 | 2 | 0 | 0 | 0 |
| 1749 | 2 | 5 | 0 | 2 | 0 | 0 | 0 |
| 1750 | 2 | 2 | 0 | 2 | 0 | 1 | 0 |
| 1751 | 2 | 1 | 0 | 0 | 1 | 0 | 0 |
| 1752 | 4 | 2 | 0 | 2 | 0 | 0 | 1 |
| 1753 | 2 | 2 | 0 | 0 | 0 | 0 | 0 |

| | | | | | | | |
|------|---|---|---|---|---|---|---|
| 1754 | 2 | 0 | 0 | 0 | 1 | 0 | 0 |
| 1755 | 0 | 0 | 0 | 0 | 0 | 0 | 0 |
| 1756 | 3 | 2 | 0 | 0 | 1 | 0 | 0 |
| 1757 | 3 | 1 | 0 | 0 | 1 | 0 | 1 |
| 1758 | 2 | 1 | 0 | 1 | 0 | 0 | 0 |
| 1759 | 1 | 1 | 1 | 1 | 0 | 0 | 0 |
| 1760 | 2 | 0 | 0 | 0 | 0 | 1 | 0 |
| 1761 | 3 | 0 | 0 | 0 | 0 | 0 | 0 |
| 1762 | 0 | 3 | 1 | 2 | 0 | 0 | 0 |
| 1763 | 1 | 1 | 1 | 0 | 0 | 0 | 0 |
| 1764 | 4 | 1 | 1 | 1 | 0 | 0 | 0 |
| 1765 | 1 | 0 | 1 | 1 | 0 | 0 | 0 |
| 1766 | 1 | 3 | 0 | 0 | 0 | 0 | 0 |
| 1767 | 3 | 3 | 1 | 1 | 0 | 1 | 0 |
| 1768 | 0 | 4 | 0 | 0 | 1 | 1 | 0 |
| 1769 | 0 | 3 | 4 | 1 | 1 | 0 | 0 |
| 1770 | 0 | 4 | 0 | 1 | 0 | 1 | 0 |
| 1771 | 0 | 2 | 2 | 1 | 0 | 0 | 0 |
| 1772 | 0 | 0 | 1 | 0 | 0 | 0 | 0 |
| 1773 | 1 | 0 | 3 | 0 | 1 | 0 | 0 |
| 1774 | 2 | 1 | 0 | 0 | 0 | 0 | 0 |
| 1775 | 0 | 0 | 2 | 0 | 1 | 1 | 0 |
| 1776 | 0 | 3 | 1 | 0 | 0 | 0 | 0 |
| 1777 | 0 | 3 | 1 | 0 | 1 | 1 | 0 |
| 1778 | 0 | 0 | 1 | 0 | 0 | 0 | 0 |
| 1779 | 0 | 0 | 0 | 1 | 2 | 1 | 0 |
| 1780 | 0 | 0 | 2 | 0 | 0 | 0 | 0 |
| 1781 | 1 | 1 | 2 | 1 | 1 | 1 | 0 |
| 1782 | 0 | 0 | 2 | 0 | 1 | 1 | 0 |
| 1783 | 0 | 1 | 6 | 0 | 2 | 0 | 0 |
| 1784 | 0 | 1 | 3 | 0 | 0 | 0 | 0 |
| 1785 | 0 | 1 | 2 | 0 | 0 | 0 | 0 |
| 1786 | 0 | 2 | 7 | 0 | 4 | 0 | 0 |
| 1787 | 0 | 1 | 4 | 2 | 0 | 0 | 0 |
| 1788 | 0 | 1 | 3 | 1 | 1 | 0 | 0 |
| 1789 | 0 | 1 | 0 | 0 | 0 | 2 | 0 |
| 1790 | 0 | 0 | 2 | 3 | 1 | 1 | 0 |
| 1791 | 0 | 0 | 4 | 1 | 1 | 1 | 0 |
| 1792 | 0 | 1 | 5 | 0 | 0 | 1 | 0 |
| 1793 | 0 | 1 | 4 | 1 | 1 | 1 | 0 |
| 1794 | 0 | 2 | 3 | 1 | 2 | 1 | 0 |
| 1795 | 0 | 0 | 5 | 1 | 1 | 0 | 0 |
| 1796 | 0 | 0 | 3 | 1 | 0 | 1 | 0 |
| 1797 | 0 | 0 | 1 | 7 | 0 | 2 | 0 |
| 1798 | 0 | 1 | 4 | 0 | 2 | 1 | 0 |
| 1799 | 0 | 0 | 3 | 0 | 1 | 0 | 0 |

H.-REPOBLADORES PROCEDENTES DE CEUTA

A quince asciende el número de testamentos realizados en Algeciras por un total de quince ceutíes que aparecen como vecinos de la ciudad a lo largo del XVIII, de los que diez son mujeres y cinco hombres.

ESTADO CIVIL DE LOS REPOBLADORES

| | | | |
|-------------------|-------------------|-------------------|---------------|
| Casados 1ª | Casadas 1ª | Casados 2ª | Viudas |
| 4 | 4 | 2 | 4 |

DOTES MATRIMONIALES

DOTES

Hubo dote. Sin especificar.
No hubo dote.
1000 rv en casas, muebles y alhajas.
No hubo en cuatro ocasiones.
20.000 rv.
Muebles y ajuar.

CAPITALES

Sin datos.
60 pesos.
2000 pesos de 8 r.plata
No hubo en cuatro ocasiones.
180.000 rv.
Muebles, ajuar y libros.

NÚMERO DE HIJOS

| SH | 1V | 2V | 3V | 4V | 5V | +5V | SHV | |
|----|----|----|----|----|----|-----|-----|--------|
| 1 | 4 | 2 | - | 2 | - | 1 | 2 | 1ª NUP |
| - | - | - | 1 | - | - | - | 1 | 2ª NUP |

LOCALIZACIÓN PROPIEDADES INMOBILIARIAS

| | | | |
|-----------------|---|-----------------------------------|---|
| C/ Jesús | 1 | C/ Pozo del Rey | 1 |
| Pza. Alta | 2 | La Marina | 1 |
| C/ S.Juan | 1 | Propiedades sin especificar | 1 |

OFICIOS Y ACTIVIDADES

| | | | |
|--------------------|---|--------------------|---|
| Carboneros | 1 | Comerciantes | 3 |
| Funcionarios | 1 | Tenderos | 1 |

RELACIÓN DE REPOBLADORES NATURALES DE CEUTA

A la derecha aparece el año en que se otorgó el testamento.

| | |
|--|------|
| Abaes, María | 1760 |
| Castillo, Teresa del | 1740 |
| Conde, Carlos | 1743 |
| Cuello Fernández, Mª. Blanca | 1738 |
| Fernández, Inés | 1776 |
| Gutiérrez, Juana | 1764 |
| López Alustante de la Rosa, Josefa | 1777 |
| López de la Rosa, Isabel | 1782 |

| | |
|---|------|
| Lora, Raimundo de | 1770 |
| Monge y López, Jacinto | 1793 |
| Ordóñez, Juana | 1757 |
| Reuen, Teresa | 1763 |
| Robles Lara, Pedro | 1760 |
| Valencia, Juan | 1787 |
| Villa, María | 1789 |
| (Su madre, D ^a . Francisca Ponce Monroy, era de Gibraltar) | |

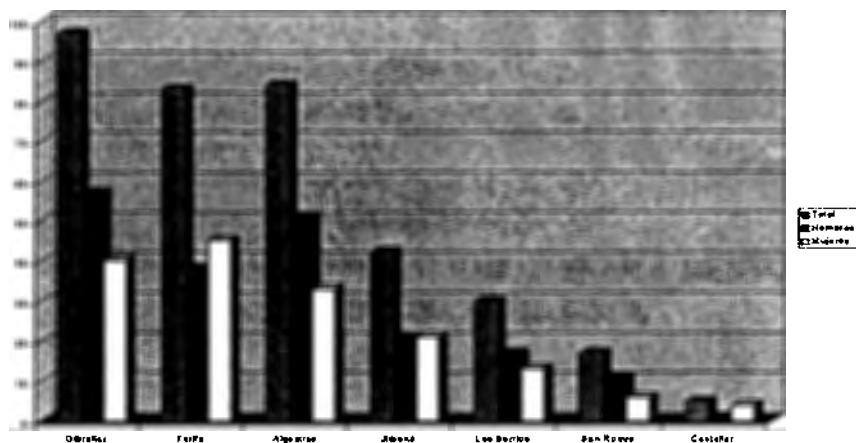

GRÁFICA N° 1. Repobladores procedentes del Campo de Gibraltar (1728-1799)

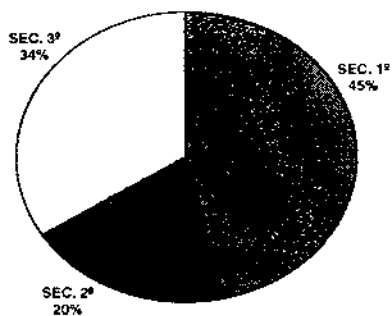

GRÁFICA N° 2: Representa, gráfica y porcentualmente, los sectores de actividad en que se ocupan los repobladores de Algeciras, procedentes del Campo de Gibraltar.

CAPÍTULO II
REPOBLADORES PROCEDENTES DEL RESTO
DE LA PROVINCIA DE CÁDIZ

Re pobladores procedentes de la actual provincia de Cádiz, con exclusión de los pueblos y ciudades que se incluyen en el Campo de Gibraltar, realizaron en Algeciras un total de sesenta y tres testamentos que corresponden a cincuenta y seis individuos, de los cuales treinta eran hombres y veintiséis mujeres. Sus autores procedían de:

| | | | |
|-----------------------------|----|-----------------------------|---|
| Cádiz | 12 | Medina Sidonia | 8 |
| Ubrique | 8 | Jerez de la Frontera | 8 |
| Alcalá de los Gazules | 4 | Sanlúcar de Barrameda | 4 |
| Grazalema | 1 | Vejer de la Frontera | 2 |
| Arcos de la Frontera | 2 | Olvera | 1 |
| Rota | 1 | Trebujena | 1 |
| Bornos | 1 | Chiclana | 1 |
| Puerto Real | 1 | Paterna de Ribera | 1 |

ESTADO CIVIL DE LOS REPOBLADORES

El estado civil de los repobladores se caracteriza por el predominio de las parejas casadas, entre las que encontramos a veintiún hombres que contrajeron matrimonio en primeras nupcias. De ellos, cinco al menos enviudaron y volvieron a contraer matrimonio en segundas nupcias.

Mujeres casadas en primeras nupcias aparecen un total de dieciocho, de las que cuatro enviudaron en primeras nupcias y volvieron a casarse.

Los hombres solteros se reducen a cuatro y menor aún es el número de solteras, que no alcanza la cifra de tres. También las viudas superan a los viudos por seis a cuatro.

CÁDIZ

En relación con los matrimonios de naturales de Cádiz los datos referidos a las dotes son los siguientes para los casamientos efectuados en primeras nupcias:

- Hay once parejas que contrajeron matrimonio en primeras nupcias.
- Solo se registra la existencia de dote y capital en dos casos.
- En dos casos no hay constancia de que existiese dote y en una no la hay de capital.
- En cinco casos hay constancia de que no hubo dote y en cinco hay constancia de que no hubo capital.
- Las dotes y los capitales, en los casos en que los hay, son, menos en un caso de dote en que se trata de ropa, de cantidades de dinero comprendidas entre los treinta ducados y los seiscientos pesos.

De estos matrimonios dos varones que enviudaron contrajeron matrimonio en segundas nupcias. En una pareja se dio el caso de una dote (2.276 r.v.) y en el otro matrimonio, un capital compuesto por 380 pesos en distintos tipos de géneros mercantiles.

MEDINA SIDONIA

De los ocho casos de naturales de Medina, sólo en tres tenemos información de bodas en primeras nupcias: en uno no hubo ni dote ni capital; en otro hubo capital en forma de casa y en el tercero hubo dote (14.000 rv) y capital (3.000 rv). Este tercer caso es el único en el que se produce un matrimonio en segundas nupcias. La dote aportada por la mujer estuvo constituida por muebles, ropa y menaje y el esposo aportó 30.000 r.v.

UBRIQUE

De los ocho casos de naturales de Ubrique, solamente aparecen tres casos de bodas en primeras nupcias: en dos no hubo ni dote ni capital y en el tercero hubo dote que consistió en una cantidad de dinero que no se especifica, aunque no hubo capital.

Hay dos casados en segundas nupcias de los tres anteriores. En un caso no hubo dote y en el otro consistió en 143 pesos; en ninguno de los dos hubo capital.

JEREZ DE LA FRONTERA

De los ocho naturales de Jerez, aparecen datos en relación con dotes y capitales en tres casos en primeras nupcias: en el primero no existió dote pero hubo un capital de 60 pesos; en el segundo caso la dote y el capital se limitan a ropa y en el tercero la dote que aporta la esposa es de 3.500 ducados.

Solamente aparece un caso de matrimonio en segundas nupcias en el que la dote fue de 500 pesos y el capital de 1.000 pesos.

ALCALÁ DE LOS GAZULES

Solamente aparecen dos casos en primeras nupcias: en el primero no hay dote ni capital y en el segundo la dote se eleva a 100 ducados. No hay capital.

En segundas solo aparece un matrimonio en el que la dote se compone de muebles, ropa y algunas alhajas y el capital se limita a la ropa.

SANLÚCAR DE BARRAMEDA

Procedente de Sanlúcar un matrimonio en primeras no aporta ni dote ni capital; hay otro en segundas nupcias en el que la dote consiste en una casa en C/Sevilla y una huerta en C/Jerez, aunque no hubo capital.

BORNOS

Un solo caso, en primeras nupcias, en el que la dote se compone de muebles, ropa y noventa y tres pesos y el capital de tres jumentos, veinticinco pesos, y unas casas en Jimena.

PATERNA DE RIBERA

Un solo caso, en el que la dote y el capital se igualan en cien ducados.

VEJER DE LA FRONTERA, ARCOS DE LA FRONTERA, OLVERA, ROTA, TREBUJENA, CHICLANA Y PUERTO REAL

Ninguno de los naturales de estos pueblos, que suman un total de nueve repobladores, manifiestan en sus testamentos dotes o capitales.

En cuanto al número de hijos que se engendran dentro del matrimonio los vamos a dividir, como en el apartado anterior referido a los pobladores procedentes del Campo de Gibraltar, según se trate de primeras, segundas o terceras nupcias y dentro de cada una de esas categorías se reflejarán los casos de parejas que no procrearon a las que denominamos SH (sin hijos), el número de hijos vivos (1v, 2v, etc) y el número de parejas a los que no les queda ningún hijo vivo, grupo al que denominamos SHV (sin hijos vivos).

| CÁDIZ | SH | 1V | 2V | 3V | 4V | 5V | +5V | SHV | |
|-------|----|----|----|----|----|----|-----|-----|--------|
| | 2 | 2 | - | - | 2 | - | 1 | 1 | 1ª NUP |
| | - | - | - | - | - | - | 1 | - | 2ª NUP |
| | - | - | - | 1 | - | - | - | - | 3ª NUP |

En uno de los que casos en que se dice tener un hijo vivo se ha producido la muerte de otros tres hermanos. Y en uno de los casos en que se dice tener más de cinco hijos, la cifra asciende a siete.

| MEDINA | SH | 1V | 2V | 3V | 4V | 5V | +5V | SHV | |
|--------|----|----|----|----|----|----|-----|-----|--------|
| | - | 2 | - | 1 | 1 | 1 | 1 | - | 1ª NUP |
| | - | 1 | - | - | - | - | - | 1 | 2ª NUP |

No se han localizado matrimonios en terceras nupcias.

| UBRIQUE | SH | 1V | 2V | 3V | 4V | 5V | +5V | SHV | |
|---------|----|----|----|----|----|----|-----|-----|--------|
| | - | 2 | 1 | - | 2 | - | - | - | 1ª NUP |
| | - | - | - | - | 1 | - | - | - | 2ª NUP |

No se han localizado matrimonios en terceras nupcias.

| JEREZ | SH | 1V | 2V | 3V | 4V | 5V | +5V | SHV | |
|-------|----|----|----|----|----|----|-----|-----|--------|
| | - | - | 3 | 1 | 1 | 2 | 1 | - | 1ª NUP |
| | - | - | 1 | - | - | - | - | - | 2ª NUP |

No se han localizado matrimonios en terceras nupcias.

En el caso de la pareja que tiene más de cinco hijos vivos, estos ascienden a diez aunque han perdido a otro.

| ALCALÁ | SH | 1V | 2V | 3V | 4V | 5V | +5V | SHV | |
|--------|----|----|----|----|----|----|-----|-----|---|
| | 2 | - | 1 | - | - | - | - | - | - |

No se han localizado matrimonios en segundas nupcias ni terceras nupcias.

| SANLÚCAR | SH | 1V | 2V | 3V | 4V | 5 | +5V | SHV | |
|----------|----|----|----|----|----|---|-----|-----|--------|
| | - | 1 | - | 1 | - | - | 1 | - | 1ª NUP |
| | 1 | - | - | - | - | - | - | - | 2ª NUP |

No se han localizado matrimonios en terceras nupcias.

En el caso en que aparece un hijo vivo este había perdido a dos hermanos y en el caso de la pareja con más de cinco hijos vivos estos ascendían a seis.

| | SH | 1V | 2V | 3V | 4V | 5V | +5V | SHV | |
|------------------|----|----|----|----|----|----|-----|-----|--------|
| GRAZALEMA | 1 | - | - | - | - | - | - | - | 1ª NUP |

No se han localizado matrimonios en segundas nupcias ni terceras nupcias.

| | SH | 1V | 2V | 3V | 4V | 5V | +5V | SHV | |
|--------------|----|----|----|----|----|----|-----|-----|--------|
| VEJER | - | 1 | - | - | 1 | - | - | - | 1ª NUP |

No se han localizado matrimonios en segundas ni terceras nupcias.

| | SH | 1V | 2V | 3V | 4V | 5V | +5V | SHV | |
|--------------|----|----|----|----|----|----|-----|-----|--------|
| ARCOS | - | - | 1 | - | - | - | 1 | - | 1ª NUP |

No se han localizado matrimonios en segundas ni terceras nupcias.

La familia con más de cinco hijos vivos tenía ocho.

| | SH | 1V | 2V | 3V | 4V | 5V | +5V | SHV | |
|---------------|----|----|----|----|----|----|-----|-----|--------|
| OLVERA | 1 | - | - | - | - | - | - | - | 1ª NUP |

No se han localizado matrimonios en segundas ni terceras nupcias.

| | SH | 1V | 2V | 3V | 4V1 | 5V | SHV | | |
|-------------|----|----|----|----|-----|----|-----|---|--------|
| ROTA | - | - | 1 | - | - | - | - | - | 1ª NUP |

No se han localizado matrimonios en segundas ni terceras nupcias.

| | SH | 1V | 2V | 3V | 4V | 5V | +5V | SHV | |
|-----------------|----|----|----|----|----|----|-----|-----|--------|
| CHICLANA | - | - | - | 1 | - | - | - | - | 1ª NUP |

No se han localizado matrimonios en segundas ni terceras nupcias.

| | SH | 1V | 2V | 3V | 4V | 5V | +5V | SHV | |
|--------------------|----|----|----|----|----|----|-----|-----|--------|
| PUERTO REAL | - | - | 1 | - | - | - | - | - | 1ª NUP |

No se han localizado matrimonios en segundas ni tercera nupcias.

| | SH | 1V | 2V | 3V | 4V | 5V | +5V | SHV | |
|----------------|----|----|----|----|----|----|-----|-----|--------|
| PATERNA | - | - | - | 1 | - | - | - | - | 1ª NUP |

No se han localizado matrimonios en segundas ni terceras nupcias.

No hay datos de los municipios de Bornos y Olvera.

Aunque no es frecuente, a veces entre las páginas de un archivo de Protocolos surgen, directamente desde otro tiempo, las voces sin rostro que en casos como éste nos hablan de las penalidades y sufrimientos de las colonizadoras, especialmente de aquellos relacionados con la elevada mortandad producida durante la gestación y, sobre todo, los alumbramientos.

Isabel del Real debía ser una mujer joven, seguramente una muchacha, ya que llevaba casada menos de un año. Ella y su marido eran pobres de solemnidad ya que sus únicas riquezas se reducen a algunas ropas. Es agosto de 1761. Isabel se está muriendo como consecuencia de un aborto prematuro “...de cuias resultas es el póstumo de siete meses que he abortado difunto, de donde dimana el accidente que padezco”. Otorgó su testamento el día 28 de ese mismo mes, ante el notario Luis de Mora.

LOCALIZACIÓN DE BIENES INMUEBLES PROPIOS DE REPOBLADORES PROCEDENTES DE CÁDIZ Y SU PROVINCIA, EN ALGECIRAS

Los habitantes de la ciudad de Algeciras procedentes de la provincia, de los que disponemos de datos, se distribuyen por la incipiente ciudad habitando las siguientes calles:

| | CAD | MED | UBR | JER | SANLU | GRAZ | OLV | BOR | CHI | P. RE | PAT |
|---------------|-----|-----|-----|-----|-------|------|-----|-----|-----|-------|-----|
| C/ Ajores (*) | 1 | - | - | - | - | - | - | - | - | - | - |
| C/ Alta | - | 3 | 2 | - | - | 1 | - | 1 | - | - | - |
| C/ Ancha(**) | 2 | 1 | 1 | - | - | - | - | - | - | 1 | - |
| C/ Animas | - | - | - | - | - | - | 1 | - | - | - | - |
| C/ Cerería | - | 2 | - | - | - | - | - | - | - | - | - |
| C/ Cuartel | - | - | - | 1 | - | - | - | - | - | - | - |
| C/ Huertas | - | 1 | - | - | - | - | - | - | - | - | - |
| C/ Jerez | 1 | - | - | 1 | - | - | - | - | - | - | - |
| C/ Jesús | - | 1 | - | - | - | - | - | - | - | - | - |
| C/ Larga | 1 | - | - | 1 | - | - | - | - | - | - | - |
| C/ Montereros | - | - | 1 | - | - | - | - | 1 | - | - | - |
| C/ Real | - | 1 | 1 | - | - | - | - | - | - | - | - |
| C/ Sacramento | - | 2 | - | - | - | - | - | - | - | - | - |
| C/ S. Antonio | - | - | - | - | 1 | - | - | - | - | - | - |
| C/ S. Felipe | - | - | 1 | - | - | - | - | - | - | - | - |
| C/ Sevilla | 1 | - | - | - | - | - | - | - | - | - | 1 |
| C/ Soledad | - | - | - | - | - | - | - | - | 1 | - | - |
| C/ Soria | - | 1 | - | - | - | - | - | - | - | - | - |
| C/ Tarifa | 1 | - | - | - | - | - | - | - | 1 | - | - |
| La Marina | - | - | 1 | - | - | - | - | - | - | - | - |

No han aparecido datos de propiedades inmobiliarias de repobladores naturales de Alcalá de los Gazules, Vejer de la Frontera, Arcos de la Frontera, Rota y Trebujena.

(*) No he localizado la calle Ajores. El texto indica que se encontraba en el barrio de Matagorda, actualmente de San Isidro.

(**) En alguna parte de la Calle Ancha se hallaba un lugar al que llamaban la Cruz Blanca.

OFICIOS Y ACTIVIDADES

Las actividades que desempeñan estos pobladores en Algeciras son las siguientes: de los doce gaditanos, tres son tenderos y de ellos dos tienen tiendas de comestibles y uno de quincallería; un cuarto es comerciante, otro es molinero y el último aparece como ganadero.

De los procedentes de Medina-un total de ocho- tres son campesinos y dos zapateros. Los de Ubrique- ocho vecinos- cuentan con un molinero, un hortelano arrendatario, un vaquero, un capitán de milicias urbanas y dos presbíteros.

Los datos que aparecen sobre los jerezanos dicen que uno de ellos era tendero – poseía una sombrerería – y los otros dos funcionarios: uno, Escribano de S.M. y del Resguardo de Rentas. Su nombre era José Berteveni. El otro, también visitador de Rentas, se llamaba Juan Leal. Los dos alcalaínos cuya profesión conocemos eran hortelanos arrendatarios de tierras. Con un alfarero de Olvera, un arriero de Bornos y un comerciante de Chiclana se acaban los datos sobre profesiones.

Nada hay sobre Grazalema, Vejer, Arcos, Rota, Trebujena, Puerto Real y Paterna.

Una mujer de Sanlúcar estaba casada con Manuel Chacón que ejerció de notario en Algeciras. Otra de Bornos lo estaba con un arriero y otra más de Chiclana lo estaba con un comerciante.

LOS CAMPESINOS

Los datos que nos ofrecen los testamentos indican que, en lo relacionado con la propiedad de la tierra, predominan los campesinos arrendatarios que lo son de pequeñas huertas cultivadas en las proximidades de los ríos y arroyos (de la Miel, Arroyo Caganchas) o de pequeñas porciones de tierra labrantía o de sembradura, llamadas hazas, en las que se cultiva sobre todo trigo, habas y algo de cebada, siendo menos frecuentes los viñedos, alguno de los cuales se localizan, por ejemplo, en la Dehesa de la Punta.

En comparación con los repobladores procedentes del Campo de Gibraltar destaca que los llegados del resto de la provincia apenas poseen bueyes de arada, salvo en dos casos.

En relación con la ganadería, solo aparece un rebaño de cabras con cien cabezas de ganado propiedad de un sanluqueño.

Un elemento frecuente en los hogares campesinos es la existencia de cerdos que debía constituir un elemento importante en su dieta alimenticia.

RELACIÓN DE REPOBLADORES NATURALES DE CÁDIZ Y RESTO DE LA PROVINCIA

A la derecha aparece el año en que se otorgó el testamento.

CÁDIZ

| | |
|--|-----------|
| Caballero, José | 1752/1756 |
| (Padres naturales de Gibraltar) | |
| Caruche, Manuela | 1790 |
| (Padres de Roma y Génova) | |
| Cortés, Félix Ramón | 1748 |
| León, María Antonia | 1759 |
| Márquez, Francisco | 1781 |
| Meléndez, Agustín | 1787 |
| Miguel y Setién, Mariana de | 1789 |
| Real, Isabel del | 1761 |
| Sarmiento, Benito | 1766 |
| Tamayo y Robles, María | 1783 |
| Tamayo y Robles, Angela | 1791 |
| (Su madre, Isabel Teresa de Robles, de Gibraltar) | |
| Tresi, Rosa | 1783 |

JEREZ DE LA FRONTERA

| | |
|----------------------------------|------|
| Barrero, Juan | 1784 |
| Bertevini, José | 1764 |
| García, Isabel María | 1750 |
| García de Llanas, Ana | 1780 |
| Leal, Juan | 1786 |
| Ramirez de Andrade, Francisca .. | 1766 |
| Valderrama, María | 1756 |
| Viña, Luis de | 1751 |

MEDINA SIDONIA

| | |
|----------------------------------|-----------|
| Daois, María Josefa de | 1780/1786 |
| Díaz, Cristóbal | 1752 |
| Díaz Alfaro, José | 1761 |
| Mérida Escribano, Margarita de . | 1770 |
| Montiel de Haro, Antonia | 1771 |
| Moreno, Felipe | 1759 |
| Moreno, Francisco | 1779 |

| | |
|--------------------|------|
| Ramos, Pedro | 1735 |
|--------------------|------|

UBRIQUE

| | |
|-------------------------------------|-----------|
| Díaz Infante Rentero, Pedro | 1796 |
| Dominguez, María | 1729 |
| García Losada, Antonio | 1758 |
| Moreno, Francisco | 1763 |
| Sánchez, Gonzalo | 1774 |
| Travieso, Francisco | 1769/1772 |
| Valle, Isabel de | 1785 |
| Vivas del Río, Marcos | 1788 |
| (Sus padres naturales de Gibraltar) | |

ALCALÁ DE LOS GAZULES

| | |
|---------------------------|-----------|
| Campos, Fernándo de | 1761 |
| Mendoza, | |
| Francisca María de | 1769/1773 |
| Pérez, Sebastián | 1769 |
| Velilla, Gaspara | 1745 |

SANLÚCAR DE BARRAMEDA

| | |
|---------------------------------|------|
| Artiaga, Josefa | 1752 |
| Chacón, Manuel | 1793 |
| Sánchez, Mariana | 1783 |
| Vázquez y Villavicencio | |
| y Cantero, M ^a | 1776 |

ARCOS DE LA FRONTERA

| | |
|--|------|
| Escalera, Josefa | 1763 |
| (Su esposo, Diego Ildefonso Terreros, de Gibraltar) | |
| Muñoz, Luis | 1767 |

VEJER DE LA FRONTERA

| | |
|---|------|
| Caminos, Pedro | 1729 |
| (Su esposa, Francisca Zurita, de Gibralt- tar) | |
| León, Francisco | 1746 |

| POBLACIÓN | APELLIDOS Y NOMBRE | AÑO |
|-------------------|--|-----------|
| Bornos | Díaz, Mariana | 1776 |
| Chiclana | Rapallo, Antonio Alejandro | 1794 |
| | (Su padre era Genovés) | |
| Grazalema | Barea, Francisco | 1773/1776 |
| Olvera | Lebrón, Ana | 1763/1767 |
| Paterna | Vega Caro Heredero, Pedro de la | 1760 |
| Puerto Real | Solís, Francisca | 1734 |
| | (Su marido, Pedro del Rio, era de Gibraltar) | |
| Rota | Martín de los Ríos, Juan | 1753/1761 |
| Trebujena | Cabrera, Inés | 1761 |

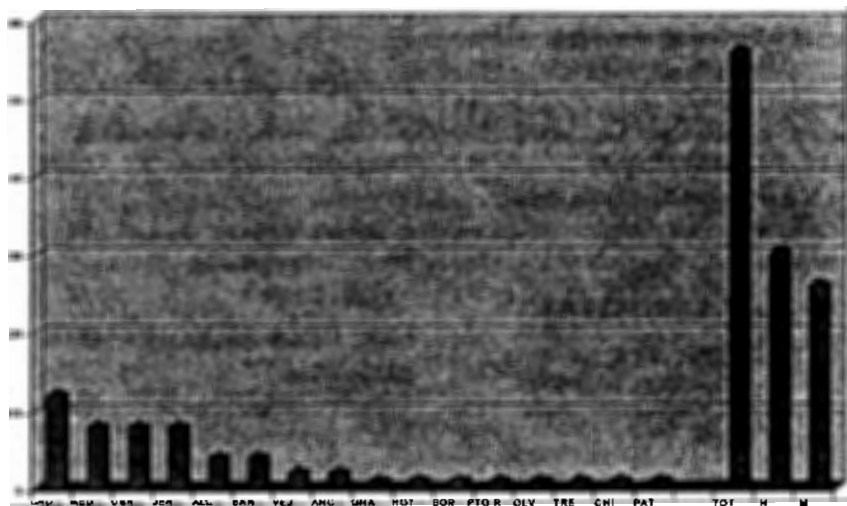

GRÁFICA Nº 3: Repobladores procedentes de la provincia de Cádiz, excepto los del Campo de Gibraltar (1728-1799).

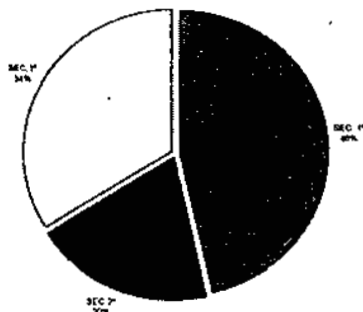

GRÁFICA Nº 4: Repobladores procedentes de la provincia de Cádiz. Por sectores de actividad. Incluye los datos de los repobladores del Campo de Gibraltar.

CAPÍTULO III
REPOBLADORES PROCEDENTES
DE MÁLAGA Y SU PROVINCIA

Durante el siglo XVIII un total de doscientos treinta testamentos, que corresponden a un total de doscientas cuatro personas, fueron realizados por repobladores que, procedentes de Málaga y su provincia, se establecieron en la nueva ciudad de Algeciras. De ellos ciento treinta y cinco eran hombres y sesenta y nueve mujeres.

El número de testamentos, según la procedencia de los otorgantes, se distribuye de la siguiente forma:

| | | | |
|----------------------------|----|--------------------------|----|
| Málaga | 26 | Estepona | 24 |
| Gaucín | 21 | Benadalid | 18 |
| Benarrabá | 13 | Algatocín | 13 |
| Ronda | 12 | Manilva | 12 |
| Casares | 10 | Teba | 8 |
| Marbella | 7 | Antequera | 5 |
| Coín | 5 | Cañete la Real | 4 |
| Genalguacil | 3 | Cortes | 3 |
| Alhaurín de la Torre | 2 | Alhaurín el Grande | 2 |
| Benahavís | 2 | Júzcar | 2 |
| Alozaina | 1 | Atajate | 1 |
| Benalauría | 1 | Benalmádena | 1 |
| Benaoján | 1 | Burgo | 1 |
| Jubrique | 1 | Mijas | 1 |
| Monda | 1 | Sierra Yeguas | 1 |
| Torrox | 1 | Varo | 1 |
| Vélez-Málaga | 1 | | |

ESTADO CIVIL DE LOS POBLADORES

| NATURALEZA | SOL ^o | SOL ^a | CAS ^o 1 ^a | CAS ^a 1 ^a | CAS ^o 2 ^a | CAS ^a 2 ^a | VDO | VDA |
|----------------|------------------|------------------|---------------------------------|---------------------------------|---------------------------------|---------------------------------|-----|-----|
| Málaga | — | — | 15 | 8 | 6 | 4 | 1 | 1 |
| Estepona | 1 | — | 13 | 4 | 3 | 2 | 3 | 1 |
| Gaucín | — | 1 | 7 | 5 | 2 | 2 | — | 5 |
| Benadalid | 1 | — | 13 | 3 | — | — | 1 | — |
| Benarrabá | — | — | 8 | 2 | 1 | 1 | 2 | 1 |
| Ronda | — | — | 5 | 6 | — | 3 | 1 | 1 |
| Algatocín | — | — | 4 | 7 | 3 | 1 | — | 2 |
| Manilva | — | 1 | 7 | 3 | 2 | — | 1 | — |
| Casares | 1 | — | 5 | 1 | — | — | 2 | 1 |
| Teba | — | — | 6 | 2 | 2 | 1 | — | — |
| Marbella | — | — | 6 | 1 | — | 1 | — | — |
| Antequera | — | — | 2 | 2 | 1 | 1 | — | 2 |
| Coín | — | — | 4 | — | 2 | — | 1 | — |
| Genalguacil | — | — | — | 1 | — | — | 1 | 1 |
| Cortes | 1 | — | 2 | — | 2 | — | — | — |
| Cañete la Real | — | — | 1 | 1 | — | — | — | 1 |
| Júzcar | — | — | 2 | — | 2 | — | — | — |

| | | | | | | | | |
|----------------------|---|---|---|---|---|---|---|---|
| Mijas | - | - | 1 | - | - | - | - | - |
| Benalauría | - | - | 1 | - | - | - | - | - |
| Benahavís | - | - | 1 | - | - | - | - | - |
| Benaolan | - | - | 1 | - | - | - | - | - |
| Torrox | - | - | - | 1 | - | - | - | - |
| Alhaurín de la Torre | - | - | 1 | 1 | - | - | - | - |
| Alhaurín el Grande | - | - | - | 2 | - | - | - | - |
| Atajate | - | - | 1 | - | 1 | - | - | - |
| Jubrique | - | - | 1 | - | - | - | - | - |
| Benalmádena | - | - | - | 1 | - | - | - | - |
| Vélez-Málaga | - | - | 1 | - | - | - | - | - |
| Monda | - | - | 1 | - | - | - | - | - |
| Burgo | - | - | - | 1 | - | 1 | - | - |
| Varo | - | - | - | 1 | - | - | - | - |
| Sierra Yeguas | 1 | - | - | - | - | - | - | - |
| Alozaina | - | - | 1 | - | - | - | - | - |

Aunque son escasas, han aparecido noticias de matrimonios en terceras nupcias en siete ocasiones, siendo los contrayentes dos hombres y cinco mujeres. Uno de los hombres llegó a contraer matrimonio en una cuarta ocasión.

DOTES

MÁLAGA

En relación con los bienes dotales aportados por los matrimonios de naturales de Málaga establecidos en Algeciras, podemos afirmar lo siguiente:

De los treinta matrimonios contraídos por naturales de la ciudad de Málaga, tanto en primeras como en segundas nupcias podemos decir lo siguiente: en doce ocasiones no tenemos constancia de que se produjesen aportaciones dotales al matrimonio y lo mismo ocurre en trece ocasiones con los capitales.

Hay constancia de que no hubo dote en catorce ocasiones y de que no hubo capital en otras diez.

Hubo dotes en cuatro ocasiones y, salvo en una en la que no se especifica en qué consistió, en las otras tres son cantidades de dinero que oscilan entre los 200 rv (en ropa y muebles) y 100 ducados.

Los capitales aparecen en seis ocasiones: en dos de ellas son cantidades de dinero (600 pesos de 15 rv y 40 pesos de 15 rv); en otra se trata de bienes inmuebles (tres casas) en Algeciras y, en otras dos, diferentes cantidades de dinero por el valor de casas y ganados.

ESTEPONA

De veinte matrimonios, de primeras a terceras nupcias, que aparecen en la documentación poseemos la siguiente información:

No hay ninguna constancia de que se aportaran dotes en ocho ocasiones y capital en nueve.

No hubo dote ni capital en siete casos. Las dotes, que aparecen en cinco ocasiones, son, en dos ocasiones, cantidades pequeñas de dinero (6 pesos de 15 rv y 12 ducados), bienes inmuebles en dos ocasiones y una viña más ajuar en otro. Los capitales representan bienes inmuebles en dos casos, dinero en otras dos ocasiones, una viña y, en último lugar, cuatro cabezas de ganado.

Solamente en un caso hay dote, seis pesos de 15 r.v. y capital compuesto por una casa y los muebles.

No refleja la documentación más que un caso de matrimonio en segundas nupcias en el que la dote la constituye uno de los mesones de la ciudad incipiente, en este caso el del Calvario, además de muebles y ropa. El capital estaba formado por una casa en el barrio de Matagorda (San Isidro, en la actualidad), cuatrocientos pesos, una tienda y media viña.

GAUCÍN

Los naturales de Gaucín que poblaron la ciudad de Algeciras constituían un total de dieciséis parejas casadas en primeras y segundas nupcias.

De los matrimonios de que tenemos información consta que en nueve ocasiones los contrayentes no aportaron dote y en siete no hubo capital.

Dinero y ropa constituyen la mayoría de las dotes mientras que ropa, dinero, en cantidades comprendidas entre los cien pesos y los 135 ducados, la ropa, herramientas y alguna cabeza de ganado lo hacen de los capitales.

BENADALID

Dieciséis matrimonios en primeras nupcias contraídos por naturales de Benadalid aparecen en la documentación y tenemos información, bastante completa, en quince ocasiones.

NOTE

- 1) 300 rv.
- 2) 30 ducados en casa y ganado.
- 3) Ropa y viñedo.
- 4) Viñedo.
- 5) Una casa choza, un jumento y muebles.

CAPITAL

- 4.000 rv en una viña, casa y bueyes.
30 ducados en casa y ganado.
802 rv y una jumenta.
Viñedo.
30 bueyes, 30 vacas, 14 yeguas, 150 fgs. de trigo
150 fgs. de trigo.

| | |
|-------------------------------------|---|
| 6) No hay dote | 5 bueyes, 26 fgas. de trigo, 6 de cebada, 1 jumento. |
| 7) Ropa y 500 rv. | Ropa y 3 bueyes. |
| 8) 40 ducados, castaños y una viña. | Casa en Benadalid y viñedo. |
| 9) Una casa, un terreno y ajuar. | No hubo capital. |
| 10) Dote sin especificar. | Capital sin especificar. |
| 11) No hubo dote. | Dos vacas. |
| 12) No hubo dote. | 8 bueyes y una yegua. |
| 13) Ropa. | Ropa, seis bueyes y un potro. |
| 14) Muebles. | Una vaca y 4 fgas. de trigo. |

Solamente en un caso no hubo dote ni capital. Tampoco aparece ningún matrimonio en segundas nupcias.

BENARRABÁ

De los doce matrimonios contraídos por naturales de Benarrabá poseemos la siguiente información: carecemos de datos para siete casos de dotes y en seis de capital. En dos casos no hubo dote y en tres no hubo capital.

Hubo dote en cinco casos, aunque en dos de ellos solamente sabemos que la hubo puesto que no se aportan más datos. En las otras tres ocasiones las dotes son, en dos casos, cantidades de dinero, entre 20 y 100 ducados y una viña en el tercero.

Hubo capitales en cinco ocasiones: en dos las cantidades de dinero fueron de 50 ducados y de 74 pesos de 15 rv, en otra se aportaron 9 fgas de trigo, una yegua y herramientas y de la última sólo sabemos que se hizo pero no sabemos en qué consistió.

RONDA

De catorce matrimonios sólo disponemos de información, y bien escasa. No sabemos si hubo o no dotes en seis casos, en otros cuatro casos es seguro que no las hubo y en tres sabemos que las hubo aunque desconocemos su contenido.

En cuanto a los capitales, en cinco casos no sabemos si se aportaron; en otros cuatro casos no se aportó; en otros dos sabemos que hubo aporte de capital pero no sabemos su cuantía y, por último, hay un caso en el que el capital consistió en una cantidad indeterminada de ropa.

ALGATOCÍN

De los once matrimonios realizados por naturales de Algotocín sólo disponemos de información para cuatro casos: no hubo dote ni capital en uno; en otro hubo una dote compuesta por una viña valorada en 60 ducados; en otro, ambas partes aportaron ropa y, en otro más, la dote estuvo compuesta por 26 onzas de oro de 16 duros cada una y el capital fue de 320 rv.

De cuatro matrimonios celebrados en segundas nupcias disponemos de información en cuatro ocasiones: en una hubo dote – 200 pesos– y no hubo capital y, en los otros tres, aunque no hubo dotes, los capitales fueron: una casa en la calle de las Moscas, 60 pesos y las herramientas de cerrajería, en el primer caso; treinta ducados en el segundo y una viña con casa, valorada en cincuenta ducados en el tercero.

MANILVA

Doce matrimonios, de los que alguno de sus miembros era natural de Manilva, realizaron testamento en Algeciras. De ellas tenemos información en el 50% de los casos para los matrimonios en primeras nupcias.

En dos casos no hubo dote ni capital; en uno la dote ascendió a cien ducados pero no hubo capital; en otro el capital fue de sesenta pesos pero no se refleja la existencia de dote y solo en un caso aparece la dote – dos bueyes – junto al capital compuesto de ocho reses, 24 fanegas de trigo y ropa.

Solamente un caso de matrimonio en segundas nupcias nos indica que la dote consistió en una casa en la calle de San Antonio de Algeciras.

CASARES

Solamente poseemos datos sobre seis matrimonios. De dos carecemos de cualquier información. En un caso no hubo dote y, en otro, no hubo capital.

Las dotes estuvieron constituidas por ropa, muebles, reses y, en dos ocasiones, dinero. Los capitales, por dinero en dos ocasiones (entre 50 y 150 pesos) y cabezas de ganado).

TEBA

De seis matrimonios que aparecen como realizados en primeras nupcias, solamente sabemos que en uno de ellos se produjo la aportación de capital consistente en 375 pesos y de los dos que fueron realizados en segundas nupcias solamente en uno se aportó dote que consistió en 4.031 rv.

MARBELLA

Cuatro matrimonios en primeras nupcias aparecen como realizados por naturales de Marbella. Solamente en un caso hay dote y capital que es de 50 ducados tanto para una como para la otra. En un tercer caso se aporta una casa como dote y en los dos restantes no hay aportación ni de dote ni de capital.

En un matrimonio realizado en segundas nupcias no hubo dote ni capital.

ANTEQUERA

En primeras nupcias aparecen tres matrimonios de los que tan sólo sabemos que en uno se aportó cien ducados de dote.

De otros dos matrimonios en segundas nupcias solamente en uno se aportó una huerta como capital.

COÍN

Tres matrimonios en primeras nupcias. En uno no hubo ni dote ni capital; en el segundo si las hubo aunque no se especifican y en el tercero la dote consistió en un buey, un cahíz de trigo y cien reales de vellón en ajuar.

El capital fue una casa en la calle Carretas.

No han aparecido datos sobre matrimonios en segundas nupcias.

CORTES

Aparece un solo matrimonio en primeras nupcias en el que la mujer aportó dos viñas como dote y el esposo las herramientas de su oficio de herrero.

No aparecen datos de matrimonios en segundas nupcias.

CAÑETE LA REAL

De dos matrimonios en primeras nupcias no hubo dote ni capital en uno de ellos, en el otro la dote fue de 25 pesos de 15 rv y el capital lo formaban un caballo y un jumento.

No aparecen datos de matrimonios en segundas nupcias.

JÚZCAR

Posemos datos de dos matrimonios. Uno, celebrado en primeras nupcias, sabemos que no hubo dote ni capital.

Otro, celebrado en segundas, aportó como dote 6 fanegas de trigo, una casa en Benadalid y un ajuar que no se especifica. No figura el capital.

MIJAS

De un matrimonio en primeras no hubo dote ni capital.

No aparecen matrimonios en segundas nupcias.

BENAHAVÍS

Aparece un único matrimonio en primeras en el cual no hubo dote aunque si hubo capital que ascendió a 60 pesos de 15 rv.

BENAOJÁN

Aparece un único matrimonio en primeras nupcias. La dote fue de 1.500 rv y el capital de 60 ducados.



Tropa de casa R. Guardias de Corps. este cuerpo
 consta de ~~17~~ 16 compañías creadas año 1701.
 y se distinguen en los guardias de la vanguardia
 q' en la Española son rojos en la Italiana verdes y en
 Flamenca amarillos y el todo son de 600 Guardias

ALHAURÍN EL GRANDE

Un solo matrimonio en primeras en el cual no hubo dote ni capital. Las mismas condiciones se dan para Atajate, Jubrique, Varo.

ALOZAINA

Un matrimonio en primeras en el que no hubo capital y la dote consistió en ropa.

No han aparecido datos para Benalauría, Genalguacil, Torrox, Alhaurín de la Torre, Benalmádena, Vélez-Málaga, Burgo y Sierra Yeguas.

NÚMERO DE HIJOS SEGÚN LA NATURALEZA DE LOS PADRES

| | | | | | | | | | |
|------------------|-----------|-----------|-----------|-----------|-----------|-----------|------------|------------|--|
| Málaga | SH | 1V | 2V | 3V | 4V | 5V | +5V | SHV | 1º NUP 2º NUP 3º NUP 4º NUP |
| | 3 | 11 | - | 5 | 3 | 1 | 2 | 4 | |
| | - | 3 | 3 | 1 | - | 1 | - | 2 | |
| | - | - | - | - | - | - | - | 1 | |
| | - | - | 1 | - | - | - | - | - | |
| Estepona | SH | 1V | 2V | 3V | 4V | 5V | +5V | SHV | 1º NUP 2º NUP 3º NUP |
| | 4 | 1 | 6 | 2 | 3 | - | - | 5 | |
| | 3 | 1 | - | - | - | - | - | 1 | |
| | 1 | - | - | - | - | - | - | - | |
| Gaucín | SH | 1V | 2V | 3V | 4V | 5V | +5V | SHV | 1º NUP 2º NUP 3º NUP 4º NUP |
| | - | 3 | 3 | 7 | 1 | - | 1 | 5 | |
| | 1 | - | - | 1 | - | - | 1 | 1 | |
| | 1 | - | - | - | - | - | - | - | |
| | 1 | - | - | - | - | - | - | - | |
| Benadalid | SH | 1V | 2V | 3V | 4V | 5V | +5V | SHV | 1º NUP |
| | - | 4 | 4 | 2 | 3 | 2 | 1 | - | |
| Benarrabá | SH | 1V | 2V | 3V | 4V | 5V | +5V | SHV | 1º NUP 2º NUP 3º NUP |
| | 3 | 2 | - | 2 | 4 | - | 1 | 2 | |
| | - | 1 | - | - | 1 | - | - | 1 | |
| | 1 | - | - | - | - | - | - | - | |
| Ronda | SH | 1V | 2V | 3V | 4V | 5V | +5V | SHV | 1º NUP 2º NUP |
| | 1 | 2 | 1 | 2 | 2 | - | 2 | 4 | |
| | 1 | 1 | - | - | - | - | - | 1 | |
| Algatocín | SH | 1V | 2V | 3V | 4V | 5V | +5V | SHV | 1º NUP 2º NUP 3º NUP |
| | 2 | 5 | 2 | 3 | - | - | - | 3 | |
| | 1 | 1 | 1 | - | - | - | - | - | |
| | 1 | - | - | - | - | - | - | - | |
| Manilva | SH | 1V | 2V | 3V | 4V | 5V | +5V | SHV | 1º NUP 2º NUP |
| | 1 | 2 | 2 | 2 | - | - | 2 | 1 | |
| | - | 1 | 1 | - | - | - | - | - | |

| | | | | | | | | | |
|----------------------|----|----|----|----|----|----|-----|-----|----------------------------|
| Casares | SH | 1V | 2V | 3V | 4V | 5V | +5V | SHV | 1ª NUP 2ª NUP |
| | 1 | 1 | 1 | 2 | - | 1 | 1 | - | |
| | - | - | - | - | - | - | - | 2 | |
| Teba | SH | 1V | 2V | 3V | 4V | 5V | +5V | SHV | 1ª NUP |
| | 2 | - | - | 3 | 1 | - | 1 | 5 | |
| Marbella | SH | 1V | 2V | 3V | 4V | 5V | +5V | SHV | 1ª NUP 2ª NUP |
| | - | - | - | 3 | 1 | 2 | 1 | 1 | |
| | - | - | - | 1 | - | - | - | - | |
| Antequera | SH | 1V | 2V | 3V | 4V | 5V | +5V | SHV | 1ª NUP 2ª NUP 3ª NUP |
| | 1 | 1 | 4 | 1 | - | - | - | - | |
| | - | - | 2 | - | - | - | - | - | |
| Cádiz | SH | 1V | 2V | 3V | 4V | 5V | +5V | SHV | 1ª NUP 2ª NUP |
| | 2 | - | - | 2 | - | - | - | - | |
| | - | - | - | - | - | - | 1 | 1 | |
| Genalguacil | SH | 1V | 2V | 3V | 4V | 5V | +5V | SHV | 1ª NUP |
| Cortes | SH | 1V | 2V | 3V | 4V | 5V | +5V | SHV | 1ª NUP 2ª NUP |
| | - | - | - | 1 | - | - | - | - | |
| | - | 1 | 1 | - | - | - | - | - | |
| Cañete la Real | SH | SH | 1V | 2V | 3V | 4V | 5V | +5V | SHV 1ª NUP |
| Júzcar | SH | 1V | 2V | 3V | 4V | 5V | +5V | SHV | - |
| | - | 1 | - | - | 1 | - | - | - | 1ª NUP |
| | - | 2 | - | - | - | - | - | - | 2ª NUP |
| Mijas | SH | 1V | 2V | 3V | 4V | 5V | +5V | SHV | 1ª NUP |
| Benalauría | SH | 1V | 2V | 3V | 4V | 5V | +5V | SHV | 1ª NUP |
| | - | - | - | 1 | - | - | - | - | |
| Benabavís | SH | 1V | 2V | 3V | 4V | 5V | +5V | SHV | 1ª NUP |
| | - | - | - | 1 | - | - | - | - | |
| Benaolán | SH | 1V | 2V | 3V | 4V | 5V | +5V | SHV | 1ª NUP |
| | - | 1 | - | - | - | - | - | - | |
| Torrox | SH | 1V | 2V | 3V | 4V | 5V | +5V | SHV | 1ª NUP |
| | - | - | - | - | - | 1 | - | - | |
| Alhaurín de la Torre | SH | 1V | 2V | 3V | 4V | 5V | +5V | SHV | 1ª NUP |
| | - | - | - | - | 1 | - | - | - | |

| | | | | | | | | | |
|--------------------|----|----|----|----|----|----|-----|-----|--------|
| Alhaurín el Grande | SH | 1V | 2V | 3V | 4V | 5V | +5 | SHV | 1ª NUP |
| | - | 1 | - | - | - | - | - | - | |
| Atajate | SH | 1V | 2V | 3V | 4V | 5V | +5V | SHV | 1ª NUP |
| | - | 1 | - | - | - | - | - | - | |
| | - | - | - | 1 | - | - | - | - | 2ª NUP |
| Jubrique | SH | 1V | 2V | 3V | 4V | 5V | +5V | SHV | 1ª NUP |
| | - | - | - | - | 1 | - | - | - | |
| Benalmádena | SH | 1V | 2V | 3V | 4V | 5V | +5V | SHV | 1ª NUP |
| | - | 1 | - | - | - | - | - | - | |
| V.- Málaga | SH | 1V | 2V | 3V | 4V | 5V | +5V | SHV | 1ª NUP |
| | - | - | - | - | - | - | - | 1 | |
| Burgo | SH | 1V | 2V | 3V | 4V | 5V | +5V | SHV | 1ª NUP |
| | - | - | - | 1 | - | - | - | - | |
| | 1 | - | - | - | - | - | - | - | 2ª NUP |
| Varo | SH | 1 | 2V | 3V | 4V | 5V | +5V | SHV | 1ª NUP |
| | - | - | 1 | - | - | - | - | - | |
| Alozaina | SH | 1V | 2V | 3V | 4V | 5V | +5V | SHV | 1ª NUP |
| | - | - | - | - | - | - | - | 1 | |

No ha aparecido ningún dato sobre Sierra Yeguas.

**LOCALIZACIÓN DE BIENES INMUEBLES PROPIOS DE
REPOBLADORES PROCEDENTES DE MÁLAGA Y SU PROVINCIA
EN ALGECIRAS**

| | MAL | EST | GAU | BENAD | BENAR | RON | ALGA | MANI | CASA | TEBA |
|--------------|-----|-----|-----|-------|-------|-----|------|------|------|------|
| C/ Alta | - | 2 | 1 | - | - | - | - | - | - | - |
| C/ Ancha | 1 | - | 5 | - | - | 3 | - | - | - | 1 |
| C/ Buen Aire | - | - | 1 | - | - | - | 1 | - | - | - |
| Calvario | - | 3 | - | - | - | - | - | - | 1 | - |
| C/ Carretas | 1 | 1 | - | - | - | - | - | - | - | - |
| C/ Cerería | 1 | - | - | 1 | - | - | - | - | - | - |
| C/ Cruz | - | - | - | - | - | - | - | - | - | 1 |
| C/ Cuarteles | - | 1 | - | - | - | - | - | - | - | - |
| C/ Gloria | - | 1 | - | 1 | - | - | - | - | - | - |
| C/ Huertas | 1 | 12 | - | - | - | 1 | 1 | - | - | - |
| C/ Jerez | - | - | 2 | - | - | - | - | - | - | - |
| C/ Jesús | - | 1 | - | 1 | - | - | - | - | - | 1 |
| C/ Larga | 2 | - | - | 2 | - | 1 | - | - | - | - |
| La Marina | 1 | - | - | - | - | - | - | - | - | - |
| C/ Matadero | 1 | 4 | - | 1 | - | - | - | - | - | - |
| Matagorda | - | - | 2 | 3 | - | - | - | - | - | - |

| | MAL | EST | GAU | BENAD | BENAR | RON | ALGA | MANI | CASA | TEBA |
|---------------|-----|-----|-----|-------|-------|-----|------|------|------|------|
| C/ Montereros | - | - | 2 | 3 | - | - | - | - | - | - |
| C/ Munición | - | 1 | - | - | - | - | - | - | - | - |
| C/Pozo S. | | | | | | | | | | |
| Ciprián | 1 | - | - | - | - | - | - | - | - | - |
| C/ Real | 2 | - | - | - | - | - | - | - | - | - |
| C/ Rio | 1 | 1 | - | - | - | - | - | 1 | - | - |
| C/ Rocha | - | - | - | - | 1 | - | - | - | - | - |
| C/ S. Antonio | - | - | - | 1 | - | 1 | 1 | 2 | - | - |
| C/ S. Felipe | - | - | - | - | - | 1 | - | - | - | - |
| C/ S. Pedro | - | - | 1 | - | - | - | - | - | - | - |
| C/ Stª María | 1 | - | - | - | - | 1 | - | - | - | - |
| C/ Sol | - | - | - | - | - | - | 1 | - | - | - |
| C/ Soria | 5 | 3 | - | 2 | 3 | - | - | - | - | 1 |
| C/ Torrecilla | - | - | 3 | - | 2 | 3 | - | - | - | - |
| C/ Villanueva | - | - | - | - | - | - | - | - | 1 | - |
| Pza. Baja | 1 | - | - | - | - | 1 | - | - | - | - |
| C/ Alta | - | - | 1 | - | - | - | - | - | 1 | - |
| C/ Animas | - | - | - | - | - | 1 | - | - | - | - |
| C/ Carretas | - | - | - | - | 1 | - | - | - | - | - |
| C/ Cuarteles | 1 | - | - | - | - | - | - | - | - | - |
| C/ Huertas | 2 | - | - | - | - | - | - | 1 | - | - |
| C/ Jerez | - | - | - | - | - | - | 1 | - | - | - |
| C/ Larga | - | - | 1 | - | - | - | - | - | - | - |
| C/ Montereros | - | - | 1 | - | - | - | - | - | - | - |
| C/ Munición | - | - | - | - | 1 | - | - | - | - | - |
| C/ Rocha | - | 2 | - | - | - | - | - | - | - | - |
| C/ S. Antonio | - | 2 | - | - | - | - | - | - | - | - |
| C/ S. Juan | - | 2 | - | - | - | - | - | - | - | - |
| C/ Sevilla | - | 6 | - | - | - | - | - | - | - | - |
| C/ Soria | - | 1 | - | 1 | - | - | - | - | - | - |

VARO

C/ Río 2

Además de la relación inmediata los testamentos nos informan de determinadas propiedades inmobiliarias aunque no especifica su localización en el entramado de la ciudad. Corresponden a naturales de Málaga (5, una de ellas una choza), Estepona (4, una de ellas una choza), Gaucín (5), Benadalid (1), Benarrabá (3), Ronda (6), Algatocín (2), Manilva (1), Casares (2), Teba (1), Marbella (1), Mijas (1), Benalauría (2 chozas) y Benalmádena (1).

No han aparecido datos relacionados con viviendas propias de naturales de Mijas, Benalauría, Benhavis, Benaoján, Alhaurín el Grande, Atajate, Jubrique, Benalmádena, Vélez-Málaga, Burgo, Sierra Yeguas y Alozaina.

OFICIOS Y ACTIVIDADES

| | MAL | EST | GAU | BENAD | BENARR | RON | ALG | MANI | CASA |
|----------------------------------|-----|-----|-----|-------|--------|-----|-----|------|------|
| Arrendatario de diezmos | - | - | - | - | - | 1 | - | - | - |
| Arrieros | - | - | - | - | 1 | - | - | - | - |
| Caleros | 1 | 1 | - | - | - | - | - | - | - |
| Campesinos | - | 5 | 3 | 7 | 8 | 2 | 2 | 3 | - |
| Campesinos Arrendat ^o | 7 | 6 | 1 | 3 | - | 1 | 1 | - | 1 |
| Campesinos propietarios | - | - | - | 1 | - | - | - | - | - |
| Carboneros | - | 1 | - | - | - | - | - | - | - |
| Cereros | - | - | - | - | - | - | 1 | - | - |
| Clérigos | - | 1 | - | - | - | - | - | - | - |
| Comerciantes | - | 3 | 3 | - | - | - | 3 | - | 2 |
| Corsarios | 1 | - | - | - | - | - | - | - | - |
| Curtidores | 1 | - | - | - | - | - | - | - | - |
| Ganaderos | 1 | - | 2 | 1 | - | 2 | - | 2 | - |
| Herreros | - | - | - | - | - | - | 1 | - | - |
| Jabonero | - | - | 1 | - | - | - | - | - | - |
| Leñadores | - | - | 1 | - | - | - | - | - | - |
| Marineros | - | - | - | - | - | - | - | - | - |
| Médicos | - | - | - | - | - | - | - | - | 1 |
| Militares | - | - | - | - | - | - | - | - | 2 |
| Molineros | 2 | 1 | - | - | - | - | - | - | - |
| Panaderos | - | - | - | - | - | 2 | - | - | - |
| Pescadores | - | - | - | - | - | - | - | 1 | - |
| Platero | - | - | 1 | - | - | - | - | - | - |
| Posaderos | - | - | 1 | - | - | - | - | - | - |
| Taberneros | - | - | 1 | - | - | - | - | - | - |
| Zapateros | 1 | - | - | - | - | - | - | - | - |

| | TEBA | MARB | ANTQ | COIN | GENAL | CORT | CAÑE | JUZCMIJA | BENH |
|----------------------------------|------|------|------|------|-------|------|------|----------|------|
| Cabrerros | 1 | 1 | - | - | 1 | - | - | - | - |
| Campesinos | 1 | - | - | 1 | - | 1 | - | - | - |
| Campesinos Arrendat ^o | - | 1 | 1 | 1 | - | - | - | 1 | - |
| Comerciantes | - | - | 4 | - | - | - | - | - | - |

| | TEBA | MARB | ANTQ | COIN | GENAL | CORT | CAÑE | JUZCMIJA | BENH |
|------------|------|------|------|------|-------|------|------|----------|------|
| Herreros | - | - | - | - | - | 1 | - | - | - |
| Leñadores | - | - | - | - | - | - | 1 | - | - |
| Molineros | - | - | 1 | - | 1 | - | - | - | - |
| Panaderos | - | - | - | - | - | 1 | - | - | - |
| Pescadores | - | 1 | - | - | - | - | - | - | - |
| Tenderos | - | - | 4 | - | - | - | - | - | 1 |
| Taberneros | - | 2 | - | - | - | - | - | - | - |

| | BENA | TORR | AL.G | AL.T | ATAJ | JUBR | BURG |
|-----------|------|------|------|------|------|------|------|
| Cabreros | 1 | - | - | - | - | 1 | - |
| Campesino | - | - | 1 | 1 | 1 | - | 1 |
| Arrendat° | | | | | | | |
| Tenderos | - | 1 | - | - | - | - | 1 |

La mayor parte de los campesinos arrendatarios, es decir, no propietarios de tierras, que aparecen lo son de cultivos hortofrutícolas, muchos de ellos situados en las márgenes del río de la Miel en las inmediaciones de la ciudad de Algeciras.

No han aparecido datos referentes a Benalauría, Benalmádena, Vélez-Málaga, Varo, Sierra Yeguas ni Alozaina.

LA GANADERÍA

A continuación se exponer, de forma esquemática, las propiedades ganaderas propias de algunos de los vecinos de Algeciras naturales de la actual provincia de Málaga, desglosado en municipios.

Málaga: 6 bueyes:, 3 caballos, 2 yeguas, 3 mulas:, 22 asnos, 2 vacas.

Estepona: 40 bueyes:, 7 caballos:, 4 mulas, 2 yeguas, 24 asnos, 15 cerdos, 45 vacas.

Gaucín: 12 bueyes, 12 caballos, 3 yeguas, 10 asnos, 15 vacas.

Benadalid: 12 buyes, 1 yegua, 3 mulas, 6 asnos, 168 cerdos, 13 vacas.

Benarrabá: 32 bueyes, 9 caballos, 16 yeguas, 10 asnos, 4 cerdos, 18 vacas.

Ronda: 4 bueyes, 45 cabras, 180 ovejas, 2 caballos, 9 yeguas, 1 asno, 30 cerdos.

Algatocín: 130 cabras, 2 asnos, 11 cerdod.

Manilva: 5 bueyes, 105 cabras, 5 yeguas, 4 asnos, 10 vacas.

Casares: 43 bueyes, 16 caballos, 2 asnos, 170 vacas.

Teba: 9 bueyes, 330 cabras, 7 caballos, 8 asnos, 17 cerdos.

Marbella: 100 cabras, 1 asno.

Antequera: 1 caballo, 3 asnos.

Coín: 12 bueyes, 1 yegua, 7 asnos, 49 cerdos, 5 vacas.

Genalguacil: 24 cabras, 1 mula, 2 asnos.

Cortes: 9 bueyes, 1 caballo.

Cañete la Real: 19 cabras, 8 asnos, 2 cerdos.

Alhaurín de la Torre: 4 mulas, 3 asnos.

Alhaurín el Grande: 1 asno, 2 vacas.

Jubrique: 100 cabras, 1 asno.

Benalmádena: 1 caballo.
Burgo: 3 asnos, 2 cerdos, 2 vacas.
Sierra Yeguas: 4 vacas.

LA AGRICULTURA

Los datos que se han podido extraer de la documentación nos informan tanto de las técnicas de cultivo como de las especies vegetales producidas para la alimentación humana. Expuestos de forma esquemática los resultados reflejan las cantidades de productos obtenidas y/o las superficies dedicadas a los cultivos que son los siguientes:

Málaga: huertas: 7, Pegujal: 1/20 fg.
Estepona: huertas: 5, Pegujal: 1/5 fg., Trigo: 353 fgs., vid.
Gaucín: pegujal: 1/5 fg., trigo: 88 fgs., cebada: 19 fgs., vid.
Benadalid: pegujal: 2/4 fg., trigo: 79 fgs., cebada: 5 fgs.
Benarrabá: trigo: 74 fgs., cebada: 13 fgs., f/gar: 8, f/mai: 9.
Ronda: huertas: 1, trigo: 200 fgs., cebada 24 fgs.
Algatocín: huertas: 1, pegujal: 1/2 fg., trigo: 21 fgs.

RELACIÓN DE REPOBLADORES NATURALES DE MÁLAGA Y RESTO DE LA PROVINCIA

MÁLAGA

| APELLIDOS Y NOMBRE | AÑO | era de Gibraltar) |
|------------------------------------|------------|-------------------------------|
| Albertus, Juana María | 1741 | Ruiz, Tomás |
| Arias, Micaela | 1792 | Sánchez, Francisco |
| Contreras, Francisca | 1728 | Torres, Ana de |
| Cordón, Bartolomé | 1738 | Velasco, Antonia |
| Cordón, Juan | 1742 | Venzal y Rosa, |
| Cordón, Matías | 1732 | José Lorenzo |
| González, Francisco | 1767 | |
| Guerrero, Manuel | 1766 | ESTEPONA |
| Herrera, Mariana | 1765 | Ayllón, Salvadora |
| León y Arellano, Agustín de | 1751 | Carrasco, Antonio |
| López, Francisca | 1773 | Cortés, José |
| López Mondragón, Miguel | 1780 | Chacón, José Antonio |
| Márquez, Lucas | 1747/54/62 | Chacón, Salvador |
| Medina, Juan de | 1787 | González, Francisco |
| Megías, Cristóbal | 1739 | Jiménez de Silva, María |
| Mondragón, Francisco | 1793 | Luque, Andrés |
| Padilla, Mariana | 1773 | Morales, Pedro |
| Paulete, Cristóbal | 1795 | Moreno, Francisco |
| Pérez, Manuel | 1796 | Moya, Isidro Antonio |
| Ramos, María Ana | 1728 | Ordóñez, Antonio de |
| Ruiz, Francisco | 1751 | Ortiz, Micaela |
| (Su primera esposa, Paula Vázquez, | | Parrado, Fernando |

Quintero, Pedro 1772
 Rodríguez, Ana 1771
 Rodríguez, José 1784
 Rodríguez Povea, Miguel 1782
 Rodríguez Ramos, Agustín 1785
 Romo, Juan 1799
 Ruiz, Diego 1769
 Sánchez, Alonso 1798
 Toro, Ana del 1773
 Vivas, Sebastiana 1768
 (Sus padres, Manuel Vivas y María de
 Aguilar, de Gibraltar)

GAUCÍN

Asencio, Miguel 1733
 (Su esposa, Isabel Reina, de Gibraltar)
 Canchales, Matías 1735
 Domínguez, Nicolás 1769
 García Márquez y
 Ximenez, Catalina 1774
 Herrera, Isabel 1756/95
 Herrera, Rosalía 1787
 Jiménez, Bárbara 1777/91
 Jiménez, Juana 1776
 Jiménez Sarmiento, María 1750
 León, Francisca de 1768
 Martel, Joaquín 1770
 (Sus padres, José Martel y Beatriz de
 Bielma, de Gibraltar)
 Pérez, Aguilar, Isabel 1779
 (Sus padres, Francisco Pérez y
 Sebastiana Aguilar, de Gibraltar)
 Rendón, Juan Antonio 1746
 Rendón Herrera, Francisco 1798
 Roldán, María Antonia 1784/99
 Serrano, Isabel 1765
 Serrano, Juan 1760
 Tizón, Felipe Antonio 1745/74
 (Sus padres, Miguel Tizón e Inés
 Andrade, de Gibraltar)
 Tizón, Salvadora 1741/45
 Valdivia, Josefa 1793

Vázquez de la Calle, Tomás 1758

BENADALID

Benítez, Antonio 1775
 Benítez, José 1786
 Díaz, Francisca 1776
 Díaz, Isabel 1783
 Galván Ruiz, Francisca 1767
 García, Bartolomé 1748
 Hurtado, Juan 1780
 Márquez, José 1771
 Márquez, Juan 1745
 Megías Barroso, Juan 1793
 Román, Diego 1756/89
 Román, Francisco 1767/69
 Román, Francisco, “ el mayor” .. 1757
 Román, Gabriel 1788
 Ros, Antonio 1769
 Sánchez, Patricio 1729/67/72
 Sevilla, Francisco 1739
 Vera, José 1789

BENARRABÁ

Collado, Fernando 1740
 Díaz, Bartolomé 1729
 Domínguez, Isabel 1737/48
 García, Fernando 1729
 Hermosilla, Bartolomé 1772
 Hermosilla, Félix 1779
 León, Catalina 1771
 Martín Pacheco, Francisco 1734
 (Su esposa, Ana del Río, de Gibraltar)
 Moreno, Francisco 1752
 Ramos Esquivel, Juan 1770
 Romero, Catalina 1794
 Siles, Andrés de 1737
 Villalta, Juan Antonio 1765

RONDA

Archidoa, Felipa María 1761
 Batero y Conde, Isabel 1775
 Conde, Salvador 1746/46
 Córdoba, Francisco de 1738
 García Santos, Pedro 1739/47
 García Santos, Sebastián 1769

- Guillén, Felipa 1749
Herrera, Margarita 1771
Jiménez, José 1760
Mondéjar, Francisco 1790
Rodríguez, María 1782
Valiente, Margarita 1752
- ALGATOCÍN**
García, Mariana 1784
González, Rita de los Angéles 1770
Moreno Pérez, Isabel 1769
Núñez Camacho del Rio, Fca. 1781
Núñez Sánchez, Francisca 1735
Núñez Sánchez, Francisca 1751
Núñez, Salvador 1731
Núñez, Salvador 1771
(Su suegro, Estebán Muñoz, de
Gibraltar. Su hija nació en Castellar)
Pérez, Francisco 1763
Ramírez, Catalina 1743
Rodríguez, Jacinta 1782
Rojas, Francisco de 1794
Vallejo, Ana 1786
- MANILVA**
Benítez, Diego 1762
Calvente, María 1791
(Su padre, Fracisco Calvente, de
Gibraltar)
Castañeda, Ana de 1763
García, Alonso 1733
Jiménez, José 1742
Jiménez, Pedro 1743
López Chacón, José 1746
Márquez, Agustín 1748
Parra, Francisco 1786
Rojas, Salvadora Rosalía 1773
Tinoco Espinosa
de los Monteros, José 1735
Vázquez de la Calle, Isabel 1796
(Sus padres, Bartolomé Vázquez y Ana
de Aguilar, de Gibraltar)
- CASARES**
Castro, María de 1727
- González, Esteban 1751
(Su esposa, Magdalena de César, de
Gibraltar)
Macías, Juan 1792
Marín, Cristóbal 1741
Marín, Diego 1769
Muñoz Junco, Juan 1786
Parra, Bartolomé 1746
Rodríguez, Sebastiana 1764
Santa María, Fernando 1771
(Sus padres, Martín de Santa María y
Gaspara Suárez, de Gibraltar)
Serón, Francisco 1736
- TEBA**
Caro, José 1764
Caro, Juan Lucas 1735/43
Caro, Lucas 1735
Caro y Hoyos, Sebastián 1772
Morales, Pedro 1761
Morales, Pedro 1756
Torres, Josefa de 1756
Torres, Leonor de 1780
- MARBELLA**
Fernández, María 1768
Guerrero, Gabriel 1769/72
López, Francisco 1795
Pastor, Ignacio 1734/37
Reyes, Gaspar de los 1746
(Su esposa, Catalina Machado, de
Gibraltar)
Rosado, Simón 1777
Toro, Alonso del 1782
- ANTEQUERA**
Corao, María 1780
Espada, María 1772
García de Lara, María 1754
Morillas Romero, María 1785
(Sus padres, Fernando Morillas
Francisca Morales, de Gibraltar)
Sánchez Camuñas, Juan 1763/65/67
- COÍN**
Conejo Galiano, Cristóbal 1776

Cuevas, Miguel de 1744
 Dominguez, Diego 1729
 Rueda, Juan de 1792
 Vázquez de Reina, Antonio 1778

CORTES DE LA FRONTERA

Díaz, Simón 1747
 Galván, Gabriel 1739
 Romero, Pablo 1768

GENALGUACIL

Barranco, José 1749
 Reguera, Francisca Josefa 1751
 Rodriguez, María 1735

CAÑETE LA REAL

Espínola, Melchor de 1751
 Hinojosa, Marcela 1752
 Luque, María 1797
 Muñoz, Diego 1760

| POBLACIÓN | APELLIDOS Y NOMBRE | AÑO |
|----------------------------|---|---------|
| Alhaurín | García, Manuel | 1776 |
| El Grande | Ramos, Bartolomé | 1768 |
| Alhaurín | García, Agustín | 1797 |
| De La Torre | Zambrano, María | 1783 |
| Alozaina | Villatoro, Andrés | 1782 |
| Atajate | Infante, Diego | 1743 |
| | (Su primera esposa, Francisca Moreno, de Gibraltar) | |
| Benalauría | Mateos, Juan | 1730/35 |
| | (Su esposa, Josefa Torrejona, era de Gibraltar) | |
| Benalmádena | María Ambrosia | 1752 |
| Benaoján | Borrego, Juan | 1729 |
| | (Su mujer, María Agustina Moreno, de Gibraltar) | |
| Benhavis | Ayala, Fernando | 1762 |
| | Valdivia, Juan | 1742 |
| Burgo | Navarro, Rosalía | 1793 |
| Jubrique | Rojas, Salvador de | 1773 |
| Júzcar | Acevedo, José | 1788 |
| | González, Pedro | 1783 |
| Mijas | Piña, Mateo | 1735 |
| Monda | Guzmán, Diego de | 1758 |
| Sierra Yeguas | Vega, Alonso de | 1732 |
| Torrox | Falconete, Antonia | 1788 |
| Varo | Vallecillo, Ana | 1754 |
| Velez-Málaga | Martín, José | 1739 |

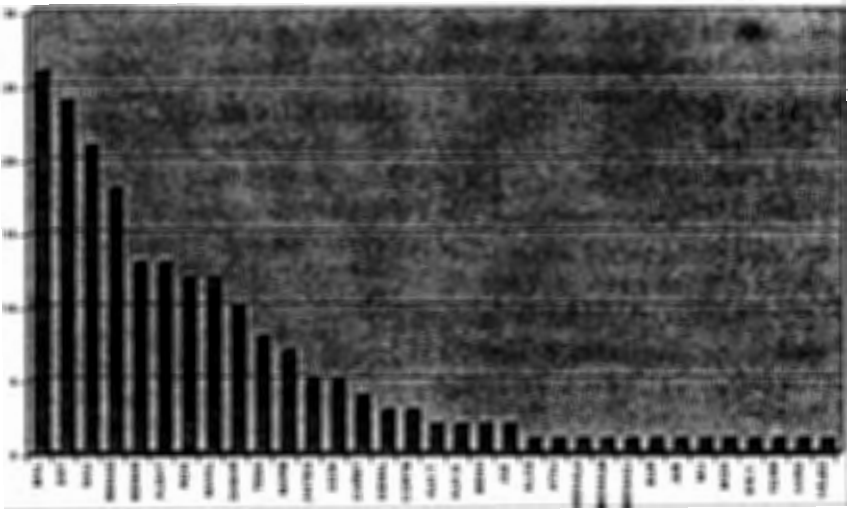

GRÁFICA Nº 5: Repobladores procedentes de Málaga y pueblos de la provincia.

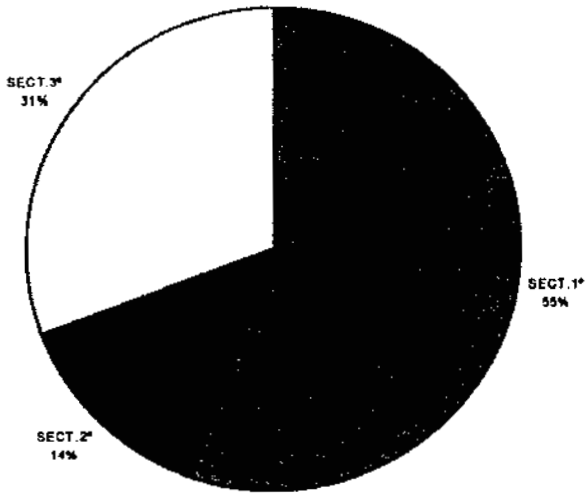

GRÁFICA Nº 6: Repobladores procedentes de Málaga y su provincia. Sectores de actividad.

CAPÍTULO IV
REPOBLADORES PROCEDENTES
DE SEVILLA Y SU PROVINCIA

A lo largo del siglo XVIII un total de cuarenta y cinco testamentos fueron realizados en Algeciras por un total de cuarenta y dos repobladores procedentes de Sevilla y los pueblos de la provincia. De ellos, treinta son hombres y doce mujeres.

El número de repobladores, según la procedencia de los otorgantes, se distribuye de la siguiente forma:

| | | | |
|--------------------|----|--------------------------|---|
| Sevilla | 13 | Utrera | 6 |
| Morón | 5 | Osuna | 4 |
| Marchena | 3 | Écija | 3 |
| Castilblanco | 2 | Alcala de Guadaira | 1 |
| Aznalcázar | 1 | Carmona | 1 |
| Dos Hermanas | 1 | Los Palacios | 1 |
| Pruna | 1 | | |

ESTADO CIVIL DE LOS POBLADORES

| NATURALEZA | SOLTEROS | SOLTERA | CASADOS 1º | CASADAS 1º | VDOS | VDAS |
|----------------------------|----------|---------|------------|------------|------|------|
| Sevilla | — | 1 | 7 | 2 | 2 | 1 |
| Utrera | — | — | — | 1 | — | 1 |
| Morón | — | — | 4 | 1 | — | — |
| Osuna | — | — | 1 | 1 | 1 | 1 |
| Marchena | — | — | 2 | 1 | — | — |
| Écija | 1 | — | 2 | — | — | — |
| Castilblanco | — | — | 1 | — | — | — |
| Alcalá de G ^a . | — | — | 1 | — | — | — |
| Aznalcázar | 1 | — | — | — | — | — |
| Carmona | — | — | 1 | — | — | — |
| Dos Hermanas | 1 | — | — | — | — | — |
| Los Palacios | — | — | — | 1 | — | — |
| Pruna | — | — | 1 | — | — | — |

DOTES

SEVILLA

De los matrimonios en los que intervienen sevillanos/as, que ascienden a un total de siete casos, en seis de ellos no hubo dote ni capital. Tan solo en uno se produjo una dote de 9.722 rv y una aportación de capital formada por una casa sita en la c/ Águilas de Sevilla.

UTRERA

Los matrimonios con conyuges naturales de Utrera aportaron dotes, aunque no se especifican detalladamente su contenido, en dos ocasiones y capital en uno.

No hubo dote en dos casos y capital en tres. En una sola ocasión se conoce la dote (300 ducados) y el capital (100 ducados).

MORÓN

De los cuatro matrimonios que aparecen para Morón, en tres de ellos ni hubo dote ni capital. En el cuarto, la dote consistió en 200 pesos, que eran el valor de una casa y el capital en 50 pesos.

No aparecen datos para Osuna; de los tres matrimonios de **Marchena** solamente sabemos que en uno no hubo dote ni capital; en los dos matrimonios de **Écija** no hubo dote ni capital; en el de **Castil Blanco** no hubo dote pero sí capital que ascendió a 2.000 ducados; no hay datos ni para **Alcalá de Guadaira** ni para **Aznalcázar**; en el matrimonio de **Carmona** no hubo dote ni capital; no aparecen datos para **Dos Hermanas, Los Palacios y Pruna**.

NÚMERO DE HIJOS SEGÚN LA NATURALEZA DE LOS PADRES

| | SH | 1V | 2V | 3V | 4V | 5V | +5V | SHV | |
|---------------|----|----|----|----|----|----|-----|-----|--------|
| Sevilla | 1 | 2 | 1 | 1 | 1 | 1 | - | 1 | 1ª NUP |
| Utrera | 1 | 1 | - | 1 | 2 | - | - | 1 | " |
| Marchena | - | - | 1 | 1 | - | - | - | - | " |
| Écija | 1 | - | - | - | - | - | 1 | - | " |
| Castil Blanco | - | - | 1 | - | - | - | - | - | " |
| A.de Guadaira | - | 1 | - | - | - | - | - | - | " |
| Carmona | - | - | 1 | - | - | - | - | - | " |
| Los Palacios | - | - | - | 1 | - | - | - | - | " |
| Pruna | - | - | - | - | - | - | 1 | - | " |

LOCALIZACIÓN DE BIENES INMUEBLES PROPIOS DE REPOBLADORES

PROCEDENTES DE SEVILLA Y SU PROVINCIA EN ALGECIRAS

| | SEV | UTR | MOR | OSU | MAR | ECI | C.BL | CAR | PRUC |
|---------------|-----|-----|-----|-----|-----|-----|------|-----|------|
| Alta | - | - | 2 | - | - | - | - | - | - |
| C/Animas | 1 | - | - | - | - | - | - | - | - |
| C/Cuartel(1) | 1 | - | - | - | - | - | - | - | - |
| C/delConvento | 1 | - | - | - | - | - | - | - | - |
| C/Gloria | 2 | - | - | - | - | - | - | - | - |
| C/Huertas | - | - | - | - | - | - | - | 1 | 1 |
| C/Imperial | - | - | - | - | - | 1 | - | - | - |
| C/Jesús | 1 | - | - | - | - | - | - | - | - |
| C/La Marina | - | - | - | - | - | 1 | - | - | - |
| C/Montereros | 1 | - | - | - | - | - | - | - | - |
| C/Munición | 1 | - | - | - | - | - | - | - | - |
| C/Muro | 1 | 1 | - | - | - | - | - | - | - |
| C/Real | - | - | - | - | - | - | - | 2 | - |
| C/Rocha | 1 | - | - | - | - | - | - | - | - |
| C/S. Antonio | 1 | - | - | - | - | - | - | - | - |
| C/S. Juan | 2 | 2 | - | - | - | - | - | - | - |

| | | | | | | | | | |
|-----------|---|---|---|---|---|---|---|---|---|
| C/Soria | 2 | 2 | - | 1 | 1 | - | - | - | - |
| C/Tarifa | 3 | - | - | - | - | - | - | - | - |
| Matagorda | 2 | 3 | - | - | - | - | - | - | - |
| Pza. Alta | 2 | - | - | - | - | - | - | - | - |
| Pza. Baja | 1 | 2 | - | - | - | - | - | - | - |

(1) El texto afirma que la casa está situada en la calle de la Capilla del Real Hospital que hace esquina al cuartel de Caballería.

OFICIOS Y ACTIVIDADES

| | SEV | URT | MOR | OSU | MAR | ECI | C.BL | AZN | CAR | PRU |
|--------------|-----|-----|-----|-----|-----|-----|------|-----|-----|-----|
| Albañiles | - | - | 1 | - | - | - | - | - | - | - |
| Arrieros | - | 1 | - | - | - | - | 1 | - | - | - |
| Asentistas | 1 | - | - | - | - | - | - | - | - | - |
| Cabrerros | - | - | - | - | 2 | - | - | - | - | - |
| Camp° Arrd° | 1 | - | - | - | 1 | - | - | - | - | 1 |
| Comerciantes | 4 | 1 | 2 | - | - | - | - | 1 | 1 | - |
| Funcionarios | 2 | - | - | - | - | - | - | - | - | - |
| Ganaderos | 1 | - | - | - | - | - | - | - | - | - |
| Panaderos | - | - | - | - | - | 1 | - | - | - | - |
| Soldados | - | 1 | - | - | - | - | - | - | - | - |
| Tejeros | - | - | - | 1 | - | - | - | - | - | - |
| Tenderos | 3 | 1 | 1 | 1 | - | - | - | - | - | - |
| Zapateros | 1 | - | - | - | - | 2 | - | - | - | - |

La causa de que algunos pueblos de la provincia no aparezcan en el cuadro se debe a la inexistencia de datos sobre ellos.

RELACIÓN DE REPOBLADORES NATURALES DE SEVILLA Y RESTO DE LA PROVINCIA

Sevilla

| APELLIDOS Y NOMBRE | AÑO | |
|-----------------------------|---------|---------------------------------|
| Enriquez, Francisco | 1789 | Torres, Sebastiana de |
| Hurtado de Mosquera, | | Villegas, María |
| Sebastiana | 1750 | Zamudio Pérez, Ignacio |
| Illescas Ladrón de Guevara, | | Utrera |
| María Josefa | 1798 | Cabrera, Sebastián |
| Illescas Ladrón de Guevara, | | Crível, Antonio |
| Simón de | 1784 | (Su padre era milanés) |
| León, Francisco | 1783 | Moreno, María Josefa |
| Márquez, Juan Manuel | 1741 | Pérez, Pedro |
| Muñoz, Miguel | 1790 | Torres, Francisco |
| Navarro, Juan | 1767 | Torres, Leonor María |
| Rivero, Manuel | 1797 | Morón |
| Sáez, José | 1759/80 | López Carballido, Teresa |
| | | Morilla Corbacho, Juan de |

| | |
|---|------|
| Ramos, Manuel | 1776 |
| Rodríguez, Juan | 1734 |
| Rodríguez, Juan | 1734 |
| Osuna | |
| Domingo, Alonso | 1745 |
| López, Catalina | 1735 |
| Ojeda, Juan de | 1738 |
| Pérez de Villavicencio, Inés Francisca | 1778 |

| | |
|---------------------------|------|
| Marchena | |
| González, Francisco | 1767 |
| Romero, Francisco | 1737 |
| Valle, Paula Rosa | 1737 |
| Écija | |
| Blanco, Juan | 1742 |
| Romero Garcés, Juan | 1781 |
| Salgado, Pablo | 1766 |
| Castilblanco | |
| Moya, Andrés | 1769 |
| Palomo, Isabel | 1769 |

POBLACIÓN

| | | |
|--------------------------|--------------------------------|------|
| Alcalá de Guadaira | Espinosa y Ortiz, Miguel | 1783 |
| Aznalcázar | Piedra Bullano, Domingo | 1741 |
| Carmona | Hidalgo, Benito | 1741 |
| Dos Hermanas | González, Francisco | 1745 |
| Los Palacios | Romero, Ana | 1747 |
| Pruna | Camero, Antonio | 1759 |

APELLIDOS Y NOMBRE AÑO

CAPÍTULO V
REPOBLADORES PROCEDENTES
DE HUELVA Y SU PROVINCIA

Los repobladores procedentes de **Huelva** y su provincia establecidos en la ciudad de Algeciras durante el siglo XVIII son muy escasos. Aunque el número de testamentos se eleva a seis, de hecho, no hay más que cuatro pobladores onubenses.

Tres de los testamentos están otorgados por una misma persona y los tres restantes corresponden a naturales de **Moguer, Encinasola y Villablanca**.

Dado que los datos son tan escasos que apenas permitirían elaborar un escuálido esquema vamos a desarrollar un poco más ampliamente cada uno de los casos.

Juan Lozano, natural de Huelva, es el autor de los tres testamentos otorgados, el primero de ellos, ante el escribano de Algeciras D. Luis de Mora el día tres de septiembre de 1747; el segundo, ante D. Cristóbal Fábregas y Quevedo, también escribano en la ciudad, el día veintinueve de diciembre de 1763 y el tercero, ante el mismo escribano, el día veintitrés de septiembre de 1767.

Juan Lozano contrajo matrimonio en primeras nupcias con Ana María Sánchez, que era natural de Sanlúcar de Barrameda, en el año 1740 en Cádiz. Ni ella aportó dote, ni él llevó capital. En el testamento del año 1747 dice que tiene un hijo y que su mujer está esperando otro. Sus bienes ascendían, en aquellos momentos, a un caserón en la calle del Muro y un solar, aún sin edificar, en Matagorda. Poseía algunos muebles, cinco yeguas, un potro, dos burros, dos vacas y una carreta y debe la cantidad de 30 rv por el entierro de una hija pequeña que se le murió. Trabajaba como campesino arrendatario de una huerta que era propia de las monjas de Santa Clara a las que debe las rentas de un año¹.

Cuando redacta el segundo testamento en 1763 los únicos cambios que aparecen son que, a lo largo de esos años, dice haber tenido seis hijos de los que sólo le viven tres. No aparece la casa de calle del Muro aunque tienen otra en la calle Sevilla y sigue conservando el solar de Matagorda².

Apenas aparecen otros cambios en el testamento de 1767 salvo que indica que la casa que tiene en la calle Sevilla hace esquina a San Antonio y que posee cuatro yeguas y dos vacas³.

Natural de Villablanca era Melchor Pérez Pavón que enviudó de Beatriz Gómez, natural de Encinasola, en Huelva. Ninguno de los dos hizo aportación alguna al matrimonio del que les viven dos hijos. En su testamento sólo lega una poca de ropa. Se había ganado la vida como boyero al servicio de D. Melchor Lozano de Guzmán, personaje muy importante en la sociedad algecireña del XVIII que merecería una investigación más a fondo⁴.

¹ Luis Mora Monsalve. 01-0475. 1747. 03-09-47.

² Fábregas y Cristóbal Quevedo 01-0266. 1763.29-12-63.

³ Idem. 01-0268. 1767. 23-09-67.

⁴ Luis Mora Monsalve. 01-0472. 1742. 27-04-42

⁵ Meléndez Chaves. 01-0729. 1779. 09-01-79

Natural de Moguer es Francisca Pulozán, viuda a la que le viven cinco hijos de su esposo Francisco Ladrón de Guevara. Ninguno llevó bienes al matrimonio y sus bienes se reducen a un cuarto en la calle de los Tomates (?) y una pequeña tienda de comestibles en la que guarda ocho cerdos salados, unas pocas habas y un surtido más amplio, que no especifica⁵.

Muy escasos son los datos de Manuel Vázquez, que se reducen a su nombre y a su estado civil, casado con María Salada, en Ceuta⁶.

RELACIÓN DE REPOBLADORES NATURALES DE HUELVA Y RESTO DE LA PROVINCIA

| POBLACIÓN | APELLIDOS Y NOMBRE | AÑO |
|-------------------|----------------------------|------------|
| Huelva | Lozano, Juan | 1747/63/67 |
| Encinasola | Vázquez, Manuel | 1774 |
| Moguer | Pulozán, Francisca | 1779 |
| Villablanca | Pérez Pavón, Melchor | 1742 |

⁶ Fábregas y Cristóbal Quevedo.01-0227.1774. 15-01-74

CAPÍTULO VI
REPOBLADORES PROCEDENTES
DE CÓRDOBA Y SU PROVINCIA

Los naturales de Córdoba y su provincia que manifiestan en sus testamentos estar avecindados en Algeciras en el XVIII ascienden a un total de veintiséis, de los que dieciséis son hombres y diez mujeres, que se reparten de la siguiente manera:

| | | | |
|---------------------------|----|----------------|----|
| Córdoba | 10 | Cabra | 3 |
| Baena | 2 | Benamejé | 12 |
| Lucena | 2 | Priego | 2 |
| Carcabuey | 1 | Luque | 1 |
| Montilla | 1 | Montoro | 1 |
| Río de Almajora (1) | 1 | | |

ESTADO CIVIL DE LOS POBLADORES

| NATURALEZA | SOL ^o | SOL ^a | CAS ^o 1 ^a | CAS ^a 1 ^a | CAS ^o 2 ^a | CAS ^a 2 ^a | VDO | VDA |
|-------------|------------------|------------------|---------------------------------|---------------------------------|---------------------------------|---------------------------------|-----|-----|
| Córdoba | - | - | 4 | 4 | 1 | - | 1 | - |
| Baena | - | - | - | 2 | - | - | - | - |
| Benamejé | - | - | 1 | 1 | - | - | - | - |
| Priego | - | - | 1 | 1 | - | - | - | - |
| Cabra | - | - | - | 1 | 1 | - | - | 1 |
| Luque | - | - | 1 | - | 1 | - | - | - |
| Carcabuey | - | - | - | 1 | - | - | - | - |
| Montoro | - | - | 1 | - | - | - | - | - |
| Lucena | - | - | 1 | - | - | - | 1 | - |
| R. Almazora | - | - | 1 | - | - | - | - | - |
| Montilla | - | - | 1 | - | - | - | - | - |

DOTES MATRIMONIALES

CÓRDOBA

De los diez matrimonios tenemos datos para siete matrimonios en primeras nupcias y dos en segundas. De ellos en cinco casos, en primeras nupcias y en uno en segundas, no hubo dote ni capital.

En dos matrimonios existió dote y capital: en el primero la dote fue un molino de pan y una huerta en el río de la Miel y el capital estuvo compuesto por ropas. En el segundo caso, en primeras nupcias, la dote y el capital fue de cien ducados y en segundas la dote fue de 60 pesos y el capital de cien pesos.

CABRA

De los tres matrimonios de egabrenses poseemos datos: en uno hubo dote y capital pero no se especifica; en otro la dote fue de 500 ducados y el capital de 300 ducados y en el tercer caso se indica que, en primeras nupcias, hubo dote y capital aunque lo único que sabemos de ella es que fue escasa. En segundas nupcias la dote aportada fue de 3.000 rv aunque no hubo capital.

BAENA

En ninguno de los dos matrimonios hubo dote ni capital.

BENAMEJÍ

De los dos matrimonios en uno hubo dote, compuesta por una casa en Guadalmedina y dinero, y capital, 2308 rv; en el otro no hubo dote pero sí 100 ducados de vellón de capital.

LUCENA

De dos matrimonios, en uno no hubo dote ni capital y en el otro solamente se aportaron veinte ducados de dote.

No se dan casos de matrimonios con dote y capital en **Luque** y **Montilla** y no hay datos para **Priego**, **Carcabuey**, **Montoro** y **Río de Almajora**.

NÚMERO DE HIJOS SEGÚN LA NATURALEZA DE LOS PADRES

| | SH | 1V | 2V | 3V | 4V | 5V | +5V | SHV | |
|-------------------|----|----|----|----|----|----|-----|-----|-------|
| Córdoba | 4 | 2 | - | 1 | - | - | 2 | - | 1*NUF |
| | - | - | - | 1 | - | - | - | - | 2*NUF |
| Baena | 1 | - | - | - | - | 1 | - | - | 1*NUF |
| Benamejé | - | - | - | - | 1 | 1 | - | - | 1*NUF |
| Priego | 2 | - | - | - | - | - | - | - | 1*NUF |
| Cabra | 2 | - | - | - | - | 1 | - | - | 1*NUF |
| Luque | - | - | - | - | 1 | - | - | - | 1*NUF |
| Montoro | - | - | - | - | 1 | - | - | - | 1*NUF |
| Lucena | - | - | 1 | - | - | - | - | - | 1*NUF |
| R.Almajora | - | - | - | 1 | - | - | - | - | 1*NUF |
| Montilla | - | - | - | - | 1 | - | - | - | 1*NUF |

LOCALIZACIÓN DE BIENES INMUEBLES PROPIOS DE REPOBLADORES PROCEDENTES DE CÓRDOBA Y SU PROVINCIA EN ALGECIRAS

| | Córdoba | Baena | Priego | Cabra | Carcabuey | Lucena |
|--------------|---------|-------|--------|-------|-----------|--------|
| Sin esp | - | - | - | - | - | 3 |
| C/Alta | 1 | - | - | - | - | - |
| C/Jerez | 1 | - | - | - | - | - |
| C/Jesús | - | 1 | - | - | - | - |
| C/Soria | 1 | - | - | - | - | - |
| Matagorda | - | - | 1 | - | - | - |
| Pza. Alta | - | - | - | 1 | - | - |
| Río Palmones | - | - | - | - | 1 | - |

OFICIOS Y PROFESIONES

| | COR | BENAM | PRI | LUQ | CARC | MONT | LUC | RIO | MONT |
|-------------|-----|-------|-----|-----|------|------|-----|-----|------|
| Almacenista | - | - | - | - | - | 1 | - | - | - |
| Arrieros | - | 1 | - | 1 | - | - | - | - | - |
| Hortelanos | - | - | 1 | - | 1 | - | 1 | 1 | -(2) |
| Tenderos | 2 | - | - | - | - | - | - | - | 1 |

(1) No he conseguido localizar el pueblo de Río de Almajora en parte alguna aunque el documento indica que pertenecía a Córdoba.

(2) Todos los campesinos procedentes de Córdoba y su provincia son arrendatarios.

RELACIÓN DE REPOBLADORES NATURALES DE CÓRDOBA Y RESTO DE LA PROVINCIA

CÓRDOBA

| APELLIDOS Y NOMBRE | AÑO |
|----------------------------------|------|
| Alvarez, José | 1769 |
| Angeles, Ana Josefa de los | 1738 |
| Cruz, Francisca de la | 1740 |
| Espejo, Antonio | 1781 |
| Fernández, Andrés | 1737 |
| Filgueira, Simón | 1756 |
| Gómez, Isabel María | 1733 |
| Reyes, Juan Melchor de los | 1738 |
| Sánchez Palacios, Diego | 1781 |
| SantaGómez, María | 1735 |

CABRA

| | |
|-------------------------|------|
| Dagas, José de | 1738 |
| Luna, María de | 1750 |
| Roldán, Ana Luisa | 1780 |

BAENA

| | |
|-------------------------------|------|
| Aguilar, Dionisia María | 1761 |
| Calzado, Pedro | 1760 |

BENAMEJÍ

| | |
|--------------------------|------|
| Arjona, Isabel | 1783 |
| Cabello, Cristóbal | 1765 |

LUCENA

| | |
|----------------------|------|
| Nieva, Juan de | 1729 |
| Pulgar, Pedro | 1736 |

PRIEGO

| | |
|---------------------------|------|
| Collado, Francisco | 1746 |
| Serrano, Rosa María | 1735 |

CARCABUEY

| | |
|---------------------------------|------|
| Linares, María de la Cruz | 1735 |
|---------------------------------|------|

LUQUE

| | |
|-----------------------------|------|
| Galisteo, Juan Matías | 1742 |
|-----------------------------|------|

MONTILLA

Villar, Agustín de 1768

MONTORO

Murillo, Manuel 1774

RÍO DE ALMAJORA

Rojo, Pedro 1786

CAPÍTULO VII
REPOBLADORES PROCEDENTES
DE GRANADA Y SU PROVINCIA

A treinta y siete asciende el número de testamentos realizados en Algeciras durante el siglo XVIII por repobladores procedentes de Granada y su provincia que se distribuyen de la siguiente forma:

| | | | |
|-----------------------|---|---------------------|---|
| Granada | 7 | Alhama | 1 |
| Brosque ? | 1 | Caro ? | 1 |
| Caniles de Baza | 1 | Cónchar | 1 |
| Cúllar. | 1 | Diezma | 1 |
| Guadix | 3 | Guartuna | 1 |
| Güevejar | 1 | Laujar | 1 |
| Montefrío | 1 | Montejícar | 1 |
| Reliana | 1 | Santa Fe | 1 |
| Somontín | 3 | Torbiscón | 1 |
| Válor | 1 | Zújar de Baza | 1 |

Los testamentos fueron otorgados por un total de treinta repobladores avecindados en la ciudad de los que veintitrés son hombres y siete mujeres. No he conseguido localizar los lugares que me ha parecido se denominaban **Brosque**, **Caro** y **Guartuna** aunque los tres aparecen en la documentación como entes de población pertenecientes a la actual provincia de Granada.

ESTADO CIVIL DE LOS POBLADORES

| | Solt° | Soltª | Cas°1 | Casª1 | Cas°2 | Casª2ª | Vdo | Vda |
|-----------------|-------|-------|-------|-------|-------|--------|-----|-----|
| Granada | - | - | 5 | 2 | 2 | 2 | - | - |
| Alhama | - | - | - | - | - | - | - | 1 |
| Brosque | - | - | 1 | - | 1 | - | - | - |
| Caro | - | - | 1 | - | - | - | - | - |
| Caniles de Baza | - | - | 1 | - | - | - | - | - |
| Cúllar | - | - | 1 | - | - | - | - | - |
| Diezma | - | - | - | 1 | - | - | - | - |
| Guadix | - | - | 1 | - | - | - | 2 | - |
| Guartuna | - | - | 1 | - | - | - | - | - |
| Güevejar | - | - | 1 | - | - | - | - | - |
| Laujar | - | - | - | - | 1 | - | - | - |
| Montefrío | - | - | - | - | 1 | - | - | - |
| Montejícar | - | - | - | - | 1 | - | - | - |
| Reliana | - | - | 1 | - | - | - | - | - |
| Santa Fe | - | - | - | 1 | - | - | - | - |
| Somontín | - | - | 3 | - | - | - | 1 | - |
| Torbiscón | - | - | 1 | - | - | - | - | - |
| Válor | - | - | 1 | - | - | - | - | - |
| Zújar de Baza | - | - | 1 | - | - | - | - | - |

DOTES

De los repobladores naturales de Granada tenemos testimonio en cinco casos. En dos de ellos ni hubo dote ni capital y en los otros tres fue, en el primer caso de 150 ducados para ambas partes, en el segundo 30 pesos en ropa también igualados en este caso la dote y el capital y en el último caso la dote fue de setenta y cuatro ducados por cien ducados de capital.

En **Brosque** solo tenemos el caso de un individuo que se casó dos veces. Al primer matrimonio no aportó nada aunque si hubo una dote compuesta por una casa en Ronda cuyo valor ascendía a cien pesos. En el segundo matrimonio la dote consistió en menaje de casa y el capital fue de 850 rv procedentes de unas cabezas de ganado cabrío que se habían vendido.

En **Diezma**, el único matrimonio del que hay noticias, aportó una dote de 300 pesos y un capital de treinta y cinco.

De los matrimonios de naturales de **Guadix**, solamente aparecen relacionados dos, en uno no hubo dote ni capital y en otro se aportaron como dote cuarenta pesos en bienes muebles y otros cuarenta pesos y dos casas en Guadix como capital.

En el único matrimonio de naturales de **Santa Fe** se aportó ajuar como dote y 600 pesos como capital.

De los tres casos de **Somontín** en uno no se aportaron ni dote ni capital y en el segundo solamente una casa en Somontín como dote.

Un solo matrimonio aparece con protagonistas naturales, al menos uno de ellos, de **Torbiscón**. En este caso la dote consistió en 28 pesos, valor de una choza y algunos muebles y diversas cabezas de ganado y grano como capital.

No se aportaron dotes ni capitales en los matrimonios cuya naturaleza era de **Caro, Cónchar, Cúllar, Guaurtuna, Güevejar, Laujar, Montejícar, Válór y Zújar**. No han aparecido datos referidos a **Caniles de Baza, Montefrío y Reliana**.

NÚMERO DE HIJOS SEGÚN LA NATURALEZA DE LOS PADRES

| | SH | 1V | 2V | 3V | 4V | 5V | +5V | SHV | |
|---------|----|----|----|----|----|----|-----|-----|-------|
| Granada | 2 | - | 1 | 2 | - | - | 1 | 2 | 1ªNUP |
| | 2 | - | - | 2 | - | - | - | - | 2ªNUP |
| Alhama | - | - | - | - | - | - | - | 1 | 1ªNUP |
| Brosque | - | 1 | - | - | - | - | - | - | 1ªNUP |
| | - | 1 | - | - | - | - | - | - | 2ªNUP |
| Caro | - | - | 2 | - | - | - | - | - | 1ªNUP |
| Caniles | 1 | - | - | - | - | - | - | - | 1ªNUP |
| Conchar | 1 | - | - | - | - | - | - | - | 1ªNUP |
| Cullar | 1 | - | - | - | - | - | - | - | 1ªNUP |
| Diezma | 1 | - | - | - | - | - | - | - | 1ªNUP |

| | | | | | | | | | |
|------------|---|---|---|---|---|---|---|---|-------|
| Guadix | - | 2 | - | - | - | - | - | - | 1ªNUP |
| Guartuna | 1 | - | - | - | - | - | - | - | 1ªNUP |
| Guevejar | - | - | 1 | - | - | - | - | - | 1ªNUP |
| Laujar | - | 1 | - | - | - | - | - | - | 1ªNUP |
| Montefrío | - | - | - | - | - | - | - | 1 | 1ªNUP |
| Montejícar | - | - | 1 | - | - | - | - | - | 1ªNUP |
| | - | 1 | - | - | - | - | - | - | 2ªNUP |
| Reliana | 1 | - | - | - | - | - | - | - | 1ªNUP |
| Sta. Fe | - | - | - | - | 1 | - | - | - | 1ªNUP |
| Somontín | - | 1 | - | 1 | - | - | - | - | 1ªNUP |
| | - | 1 | - | - | - | - | - | - | 2ªNUP |
| Torbiscón | 1 | - | - | - | - | - | - | - | 1ªNUP |
| Válor | - | - | 1 | - | - | - | - | - | 1ªNUP |
| Zújar | - | - | - | 1 | - | - | - | - | 1ªNUP |

**LOCALIZACIÓN DE BIENES INMUEBLES PROPIOS
DE REPOBLADORES PROCEDENTES DE GRANADA
Y SU PROVINCIA EN ALGECIRAS**

| | GRA | ALH | CAR | CAN | CONG | GUA | LAU | MONF | MONJ | SOM |
|--------------|------------|------------|------------|-----|------|-----|-----|------|------|-----|
| C/Ancha | 2 | - | - | - | - | - | - | - | - | - |
| C/Cerería | - | - | - | - | - | - | 1 | - | - | - |
| C/Jerez | - | - | - | - | - | - | - | - | - | 1 |
| C/Larga | 1 | - | - | - | - | - | - | - | - | - |
| C/Real | 1 | - | - | - | - | - | - | - | - | - |
| C/Rio | - | - | 2 | - | - | - | - | - | - | - |
| C/Rocha | - | - | - | 1 | - | - | - | - | - | - |
| C/S. Antonio | 1 | - | - | - | - | - | - | - | 1 | - |
| Chozas | 1 | 1 | - | - | - | 2 | - | - | - | - |
| Casas S.E | 1 | - | - | - | - | 2 | - | - | - | - |
| Camino | | | | | | | | | | |
| S.Roque | - | - | - | - | 1 | - | - | - | - | - |
| | TOR | VAL | ZUJ | | | | | | | |
| C/Carretas | - | - | 1 | | | | | | | |
| C/Rio | - | 1 | - | | | | | | | |
| C/Sevilla | - | - | 1 | | | | | | | |
| Chozas | 1 | - | - | | | | | | | |

OFICIOS Y ACTIVIDADES

| | GRA | ALH | CAR | DIE | GUA | GUAU | MONTJ | REL | S.FE | SOM |
|---------------------|------------|------------|-----|-----|-----|------|-------|-----|------|-----|
| Campesino Arrendat° | 2 | 1 | 1 | 1 | 3 | - | - | - | - | 3 |
| Campesino Propiet° | - | - | - | - | - | - | 1 | - | - | - |
| Enterrador | - | - | - | - | - | - | - | 1 | - | - |
| Escribano Real | 1 | - | - | - | - | - | - | - | - | - |
| Molineras | - | - | - | - | - | - | - | - | 1 | - |
| Soldados | - | - | - | - | - | 1 | - | - | - | - |
| Tenderos | 1 | - | - | - | - | 1(*) | - | - | - | - |
| | TOR | ZUJ | | | | | | | | |
| Campesino Arrendt° | 1 | - | | | | | | | | |
| Tenderos | - | 1 | | | | | | | | |

(*) Se trata de la misma persona que desempeña dos actividades.

RELACIÓN DE REPOBLADORES NATURALES DE GRANADA Y RESTO DE LA PROVINCIA

GRANADA

APELLIDO Y NOMBRES

AÑO

| | |
|--|---------|
| Chacón Cuesta y Palma, Manuel | 1777/87 |
| Gómez, Antonio | 1735 |
| Gómez de Paz, Esteban | 1750/53 |
| (Su esposa, Sebastiana Rosa y Serrano, era de Gibraltar) | |
| López, Antonio | 1762 |
| Núñez, Salvador | 1746 |
| Sobrado, María | 1770 |
| Villavicencio, María Antonia | 1744 |

Alhama de Granada

| | |
|--------------------------------|------|
| Miranda, María Magdalena | 1742 |
|--------------------------------|------|

Brosque ?

| | |
|---------------------|------|
| Vega, Vicente | 1780 |
|---------------------|------|

Caniles de Baza

| | |
|-------------------------|---------|
| Anguita, Pedro de | 1770/83 |
|-------------------------|---------|

Caro ?

| | |
|----------------------------|------|
| Martín López, Andrés | 1760 |
|----------------------------|------|

| | |
|---|------------|
| Cónchar | |
| Zúñiga, Antonio de | 1738/41/60 |
| Cúllar | |
| Vivar, Mateo de | 1749 |
| Diezma | |
| García, María | 1749/63 |
| Guadix | |
| Asnate, José | 1759 |
| González Robledo, Pedro | 1736/40 |
| Jiménez, Bernardo | 1756 |
| Gudahortuna | |
| Santiago, Pedro de | 1745 |
| Güevejar | |
| Arias, Bernardo de | 1745 |
| Laujar | |
| Jiménez, Diego | 1751 |
| Montefrío | |
| Flores, Francisco de | 1733 |
| Montegícar | |
| Ortega, Félix | 1788 |
| Reliana | |
| Jiménez Marín Vargas Machuca, Francisco | 1735 |
| Santa Fe | |
| Castro, María de | 1744 |
| Somontín | |
| Torres, Francisco de | 1753 |
| Torres, Pedro de | 1749 |
| Torres, José de | 1770 |
| Torvizcón | |
| Pérez, Francisco | 1741 |
| Válor | |
| Martín Vallecillo, Ana | 1768 |
| Zújar de Baza | |
| Soria, Rosa de | 1765 |

CAPÍTULO VIII
REPOBLADORES PROCEDENTES
DE JAÉN Y SU PROVINCIA

No son más que siete los repobladores establecidos en Algeciras procedentes de Jaén y de algunos pueblos de su provincia que nos legaron sus testamentos, los cuales ascienden a la cantidad de diez.

A continuación se relaciona el número de pobladores, según su origen:

| | | | |
|-----------------|---|----------------------|---|
| Jaén | 2 | Alcalá la Real | 1 |
| Begíjar | 1 | Mengíbar | 1 |
| Pegalajar | 1 | Úbeda | 1 |

En relación con sus estados civiles, a excepción de un soltero, todos ellos (no ha aparecido ninguna mujer entre los repobladores procedentes de Jaén y su provincia) estuvieron casados en primeras nupcias. De ellos el que era natural de Pegalajar contrajo matrimonio en segundas nupcias.

NÚMERO DE HIJOS

| | SH | 1V | 2V | 3V | 4V | 5V | +5V | |
|-------------|----|----|----|----|----|----|-----|-------|
| Jaén | - | - | 1 | - | - | - | - | |
| Alcalá Real | - | 1 | - | - | - | - | - | |
| Begíjar | - | - | - | - | - | - | 1 | |
| Mengíbar | - | - | 1 | - | - | - | - | |
| Pegalajar | - | - | 1 | - | - | - | - | 1ºNUP |
| | - | - | - | 1 | - | - | - | 2ºNUP |
| Úbeda | - | - | - | - | 1 | - | - | |

DOTES

De los siete casos de matrimonios, en cuatro casos no hubo dote ni capital y sobre los restantes no aparece información alguna.

LOCALIZACIÓN DE PROPIEDADES INMOBILIARIAS

Nada más he localizado tres propiedades de jiennenses en Algeciras. Una se hallaba en la Plaza del Cuartel de Caballería, en las proximidades de la Plaza Baja, otra en la C/Damas y la tercera en la C/Sevilla.

OFICIOS Y PROFESIONES

| | Jaén | Alcalá R | Mengíbar | Úbeda |
|------------|------|----------|----------|-------|
| Campeñinos | 1 | 1 | 1 | - |
| Arrendts | | | | |
| Enfermero | 1 | - | - | - |
| Mayor | | | | |
| Proveedor | - | - | 1 | - |
| Rl.Hosp. | | | | |
| Panadera | - | - | 1 | - |
| Tendera | - | - | - | 1 |

**RELACIÓN DE REPOBLADORES NATURALES DE JAÉN Y RESTO
DE LA PROVINCIA**

| LOCALIDAD | APELLIDOS Y NOMBRE | AÑO |
|----------------------|----------------------------------|------------|
| Jaén | García, Juan Antonio | 1790 |
| Jaén | Rico, Bartolomé | 1746/53 |
| Alcalá la Real | Cano de Pedregosa, Rodrigo | 1766/67 |
| Begíjar | Roldán de los Ríos, Alonso | 1748 |
| Mengíbar | Pérez, Blas Julián | 1748/57 |
| Pegalajar | Cobos, Gregorio | 1765 |
| Úbeda | Belmar, Juan de | 1734 |

CAPÍTULO IX
REPOBLADORES PROCEDENTES
DE ALMERÍA Y SU PROVINCIA

Los testamentos realizados por pobladores procedentes de la provincia de Almería se reducen a cuatro y más reducido aún es el número de almerienses localizados en esta ciudad a lo largo del XVIII que se reducen a tres entre los que no aparece ninguna mujer. Proceden de los siguientes lugares:

| | | | |
|----------------|---|------------------|---|
| Almería | 1 | Calasparra | 1 |
| Tabernas | 1 | | |

De ellos apenas sabemos nada más que sus profesiones: el de **Almería** era pescador, poseía una barca jábega con sus artes de pesca; el de **Calasparra** era presbítero y el de **Tabernas** era un campesino arrendatario.

El resto de la información procede de los dos testamentos realizados por el almeriense que pasó de estar casado en el primero a enviudar en el segundo. En ese matrimonio, en el que no se aportó dote ni capital, concibieron un total de seis hijos y llegó a poseer una casa en la calle Gloria y otra en el barrio de Matagorda.

RELACIÓN DE REPOBLADORES NATURALES DE ALMERÍA Y RESTO DE LA PROVINCIA

| LOCALIDAD | APELLIDOS Y NOMBRE | AÑO |
|------------------|-----------------------|---------|
| Almería | Haro, Indalecio | 1756/80 |
| Calasparra | Doncel y Feria | 1789 |
| Tabernas | Ojeda, José | 1742 |

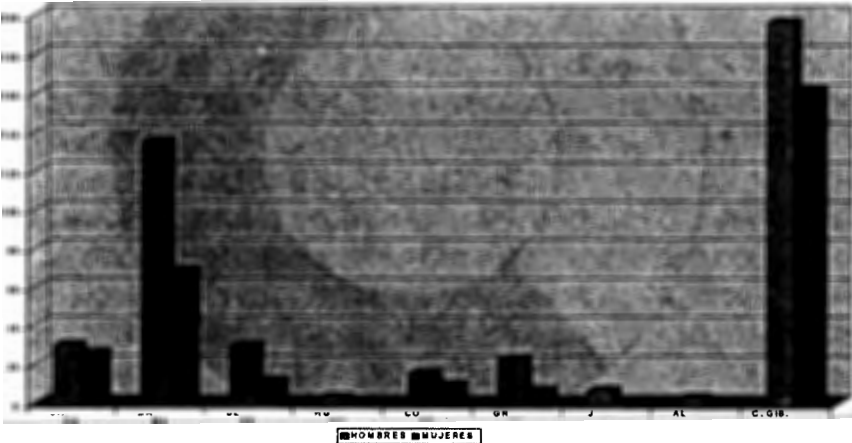

GRÁFICA Nº 7: Repobladores de Andalucía (1728-1799)

REPOBLADORES DE ANDALUCÍA. 1732-1794

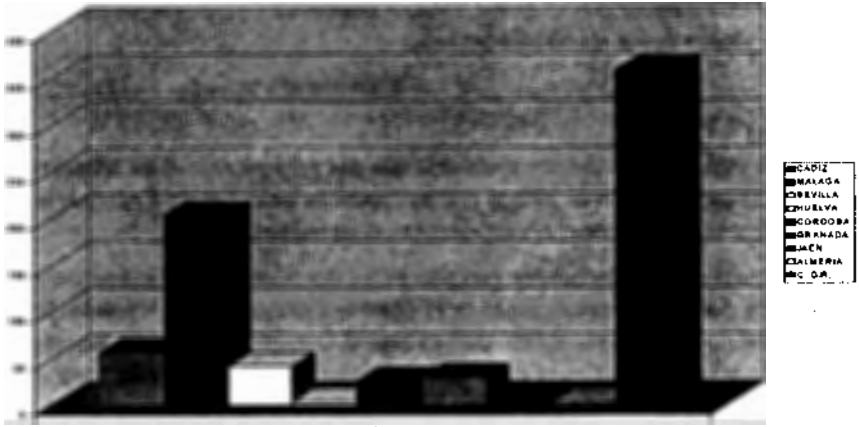

GRÁFICA Nº 8: Repobladores de Andalucía. Su origen por provincias y Campo de Gibraltar.

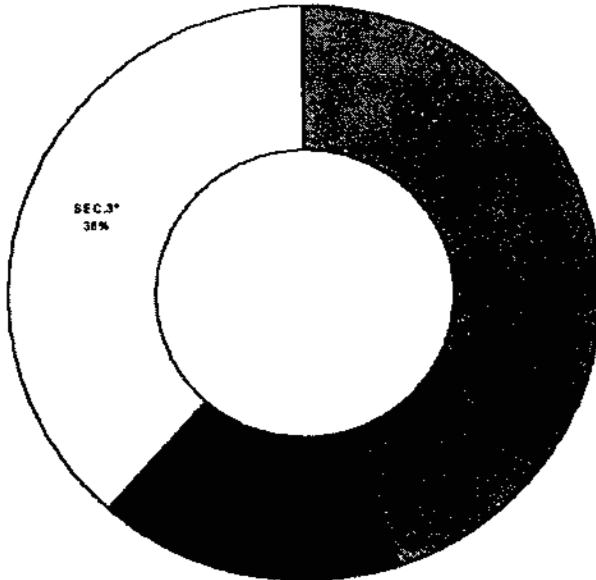

GRÁFICA Nº 9: Repobladores de Andalucía por sectores de actividad.

CAPÍTULO X
REPOBLADORES PROCEDENTES
DE EXTREMADURA

Las actuales provincias de la Comunidad Autónoma de Extremadura aportaron algunos pobladores, no muchos en función a los testamentos realizados, al renacimiento demográfico de la ciudad de Algeciras en el XVIII. He localizado diez testamentos que corresponden a la mano de nueve extremeños, siete hombres y dos mujeres, que proceden de las siguientes provincias y ciudades:

CÁCERES

Alcántara 1

BADAJOS

| | |
|-------------------------------|----------------------------|
| Badajoz 2 | Almendral 1 |
| Fregenal de la Sierra 1 | Fuente del Maestre 1 |
| Higuera de Vargas 1 | Montemolín 1 |
| Zafra 1 | |

ESTADO CIVIL DE LOS POBLADORES

| | Sol ^o | Sol ^a | Cas ^o 1 ^a | Cas ^a 1 ^a | Cas ^o 2 ^a | Vdo | Vda |
|--------------|------------------|------------------|---------------------------------|---------------------------------|---------------------------------|-----|-----|
| Alcántara | - | - | - | - | - | - | 1 |
| Badajoz | 1 | - | - | 1 | 1 | - | - |
| Almendral | - | - | 1 | - | - | - | - |
| Fregenal | - | - | 1 | - | - | - | - |
| Fuente M | - | - | - | - | - | 1 | - |
| Higuera d.V. | - | - | 1 | - | - | - | - |
| Montemolín | - | - | 1 | - | - | - | - |
| Zafra | 1 | - | - | - | - | - | - |

Menos información aparece sobre las dotes y capitales aportados en los matrimonios. Nada sabemos, en este sentido, de los naturales de **Montemolín**, **Fregenal de la Sierra**, **Zafra**, **Badajoz** y **Fuente del Maestre**.

En el matrimonio de **Higuera de Vargas** la dote consistió en ropa y no hay rastro de que se aportara capital alguno mientras que en **Almendral** el capital fue de 500 ducados sin que hubiese dote. En el caso de **Alcántara** no hubo dote ni capital.

RELACIÓN DEL NÚMERO DE HIJOS

| | SH | 1V | 2V | 3V | 4V | 5V | +5V | SHV |
|------------|----|----|----|----|----|----|-----|-----|
| Higuera | - | 1 | - | - | - | - | - | - |
| Montemolín | - | - | - | - | - | - | - | 1 |
| Fregenal | - | - | - | - | - | - | - | 1 |
| Almendral | - | - | 1 | - | - | - | - | - |
| Badajoz | - | - | - | - | - | - | - | 1 |
| Fuente | - | - | - | - | - | - | - | - |
| Alcántara | - | - | - | - | 1 | - | - | - |

LOCALIZACIÓN DE PROPIEDADES INMUEBLES

| | Fuente | Higuera | Montem. | Badajoz | Zafra | Freg. |
|--------------|--------|---------|---------|---------|-------|-------|
| C/Buenaire | 1 | - | - | - | - | - |
| C/Cruz | - | 1 | - | - | - | - |
| C/Imperial | - | - | 3 | 1 | - | - |
| Matagorda | - | - | - | - | 1 | - |
| C/S. Antonio | - | - | - | - | - | 1 |
| C/Sevilla | - | - | - | - | - | - |

OFICIOS Y ACTIVIDADES

| | Alcántara | Frenegal | Higuera | Zafra |
|-----------|-----------|----------|---------|-------|
| Tenderas | 1 | 1 | - | - |
| Militares | - | - | 1 (*) | - |
| Aguador | - | - | - | 1 |

(*) Teniente del Regimiento de Inválidos de Andalucía.

RELACIÓN DE REPOBLADORES NATURALES DE EXTREMADURA

BADAJOZ

| LOCALIDAD | APELLIDOS Y NOMBRE | AÑO |
|---------------------------------|---|---------|
| Badajoz | Sibori, Isabel | 1763 |
| Badajoz | Suarez Morgado, Francisco | 1748 |
| Almendral | Rodriguez Santiago, José | 1784 |
| Frenegal | Pérez de Villegas, Manuel Ignacio | 1757/64 |
| Fuente del M ^o | Zambrana, Esteban | 1769 |
| Higuera de V. | Aguilar, Rafael de | 1765 |
| Montemolín | Hernández, José | 1760 |
| Zafra | Ruiz, Francisco | 1747 |

CÁCERES

| LOCALIDAD | APELLIDOS Y NOMBRE | AÑO |
|-----------------|-------------------------|------|
| Alcántara | Serafina, Antonia | 1779 |

CAPÍTULO XI
REPOBLADORES PROCEDENTES
DE CASTILLA-LA MANCHA

CIUDAD REAL

No son más que seis los repobladores, tres mujeres y tres hombres, que realizan sus testamentos, siete en total, en Algeciras procedentes de la actual provincia de Ciudad Real, los cuales tienen su origen en las siguientes localidades manchegas:

Alcázar de San Juan 1 Almagro 1
 Daimiel 1 Torralba de Calatrava 3

ESTADO CIVIL

| | Cas ^o 1 ^a | Cas ^a 1 ^a | Cas ^o 2 ^a | Cas ^a 2 ^a | Vda |
|----------|---------------------------------|---------------------------------|---------------------------------|---------------------------------|-----|
| Alcázar | 1 | - | - | - | - |
| Almagro | 1 | - | - | - | - |
| Daimiel | 1 | - | 1 | - | - |
| Torralba | 2 | - | 2 | - | 1 |

DOTES

En relación a las dotes, hubo dote, compuesta por ropa y algunas alhajas, y capital, constituido por bienes raíces sin especificar, en el matrimonio de Alcázar de San Juan; no hubo ni dote ni capital en el de Almagro; en el de Daimiel no hubo dote, aunque sí capital compuesto por una casa en la Calle de las Huertas, muebles y algunas alhajas. De los matrimonios de Torralba en dos no hubo dote ni capital y en el tercero solo hubo capital compuesto por dos casas en la Calle del Río y otras dos en la Calle de la Cerería.

NÚMERO DE HIJOS

| | SH | 1V | 2V | 3V | 4V | 5V | +5V | SHV | |
|----------|----|----|----|----|----|----|-----|-----|--------------------|
| Alcázar | - | 1 | - | - | - | - | - | - | |
| Almagro | 1 | - | - | - | - | - | - | - | |
| Daimiel | 1 | - | - | - | - | - | - | - | 1 ^a NUP |
| | 1 | - | - | - | - | - | - | - | 2 ^a NUP |
| Torralba | 1 | 1 | 2 | - | - | - | - | - | 1 ^a NUP |
| | 1 | - | - | - | 1 | - | - | - | 2 ^a NUP |

LOCALIZACIÓN DE LAS PROPIEDADES IMOBILIARIAS

TORRALBA Casas sin determinar 1 C/Río 2
 C/Cería 4 C/Soria 2

OFICIOS

TORRALBA

Alguacil de Marina 1 Molinero 1

RELACIÓN DE REPOBLADORES NATURALES DE CIUDAD REAL

| LOCALIDAD | APELLIDOS Y NOMBRE | AÑO |
|-------------------|---------------------------|---------|
| Alcázar de | Fuerte del Rincón Álvarez | |
| San Juan | del Corral, Josefa | 1756 |
| Almagro | García, Isabel | 1742 |
| Daimiel | Silvestre, Santiago | 1773 |
| Torralba de | Jijón, Juan | 1761/92 |
| Calatrava | Jijón, Pedro | 1765 |
| | García, Antonia | 1767 |

TOLEDO

A cuatro se limitan los testamentos realizados por los repobladores de Algeciras naturales de Toledo, cuyo número es igual al de los citados documentos. Los cuatro eran varones y procedían de los siguientes lugares:

| | | | |
|------------------------|---|------------------|---|
| Toledo | 1 | Consuegra | 1 |
| S.Martín de Pusa | 1 | Villacañas | 1 |

ESTADO CIVIL

| | | Soltº | Casº 1ª |
|--|------------|-------|---------|
| | Toledo | - | 1 |
| | Consuegra | - | 1 |
| | S.Martín | 1 | - |
| | Villacañas | - | - |

DOTES

Solamente aparece información en un caso de los tres en que hubo matrimonios para indicarnos que en el de Villacañas no hubo dote ni capital.

NÚMERO DE HIJOS

| | SH | 1v | 2v | 3v | 4v | 5v | +5v | SHV |
|------------|----|----|----|----|----|----|-----|-----|
| Toledo | 1 | - | - | - | - | - | - | - |
| Consuegra | - | - | - | - | - | - | - | 1 |
| Villacañas | - | - | - | - | - | - | 1 | - |

OFICIOS Y ACTIVIDADES

| | Toledo | Consuegra | San Martín de Pusa |
|--------------------|--------|-----------|--------------------|
| Furriel R.I.A.(*) | 1 | - | - |
| Oficial Ejército | - | 1 | - |
| Comisario Ejército | - | - | 1 |

(*) El furriel del Regimiento de Invalidos de Andalucía posee, al mismo tiempo, una pequeña tienda de mercaderías.

RELACIÓN DE REPOBLADORES NATURALES DE TOLEDO

| LOCALIDAD | APELLIDOS Y NOMBRE | AÑO |
|------------------------|--------------------------|------|
| Toledo | Robles, Ventura de | 1737 |
| Consuegra | Lumbreras, Juan | 1784 |
| S.Martín de Pusa | Arroyo, Fernándo | 1767 |
| Villacañas | Mora, Vicente | 1783 |

GUADALAJARA

Nada más que dos son los repobladores, una mujer y un hombre, naturales de la actual provincia de Guadalajara, que aparecen en la Algeciras dieciochesca. Proceden de:

| | | | |
|----------------|---|------------------------|---|
| Torrubia | 1 | Yélamos de Abajo | 1 |
|----------------|---|------------------------|---|

De **Torrubia** es D. José López Alustante, que estuvo casado en primeras nupcias con María de la Rosa, natural de Sevilla, de cuyo emparejamiento hubieron dos hijas. D. José es un hombre importante en la vida social, política y económica de la incipiente ciudad. Posee en Ceuta tres casas en la calle Real y dos solares; propiedades inmobiliarias en Algeciras tiene en la calle Tarifa así como una huerta; casas en calle Pescadería, en la calle del Cuartel del Caballería, otra casa en Matagorda, una tenería en la calle Real, una choza, dos casas más en la calle de la Cruz de la Marina, el cortijo de Villachica, un viñedo en Miraflores con una casa de tejas, terrenos en el cortijo de Algeciras, otra huerta en Botafuego y una casa principal en la calle Mesones junto al Hospital Real.

Disfruta de la posesión de un cargo de Regidor Perpetuo de Gibraltar y de un oficio de Escribanía desde el reinado de Felipe V. Otorgó su testamento en 1750.

La otra vecina procedente de Guadalajara, Lucia Prieto, se casó en Algeciras en 1744 (el testamento es de 1790) y su estado es de viuda con cinco hijos que le viven.

CUENCA

Solamente se recoge en la documentación del Archivo de Protocolos la existencia de un poblador procedente de la provincia de Cuenca, en concreto del lugar llamado Villar del Horno. Se trata de un tal Francisco Mosalve que estuvo casado de primeras con Teresa López con la que no ha tenido hijos. Ella aportó una dote de 200 pesos de 15 rv. Poseían una casa en Matagorda. Él, al poseer cuatro bueyes, un pegujal de tierra y cuatro fanegas de trigo, parece ser campesino.

ALBACETE

La misma circunstancia que en el caso anterior se produce en el caso de la provincia de Albacete, es decir, no hay más que un repoblador procedente de ella cuyo origen

es Hellín. Se trata de Alonso Navarro, soldado del Regimiento de Inválidos de Andalucía, que se casó por tres veces, la última con Micaela Álvarez, hace trece años, que aportó como dote menaje de casa y ropa.

CAPÍTULO XII
REPOBLADORES PROCEDENTES DE MADRID

Los testamentos realizados por naturales de Madrid y su provincia ascienden tan solo a cinco, mientras que el número de personas avecindadas en la ciudad se reduce a cuatro, dos mujeres y dos hombres, que proceden de los siguientes lugares:

Madrid 1 Algete 1
 Chinchón 1 Torrejón de Velasco 1

ESTADO CIVIL

| | Solteros | Casados en primeras | Viudas |
|----------------|----------|---------------------|--------|
| Madrid | — | 1 | — |
| Algete | — | — | 1 |
| Chinchon | 1 | — | — |
| Torrejon de V. | — | — | 1 |

En el caso de los madrileños no aparece ninguna referencia a las dotes o capitales aportadas a los matrimonios.

NÚMERO DE HIJOS

| | SH | 1V | 2V | 3V | 4V | 5V | +5V | SHV |
|----------------|----|----|----|----|----|----|-----|-----|
| Madrid | — | 1 | — | — | — | — | — | — |
| Algete | — | — | 1 | — | — | — | — | — |
| Torrejón de V. | — | — | 1 | — | — | — | — | — |

En cuanto a las propiedades de bienes inmuebles solamente han aparecido datos en el caso de Torrejón de Velasco en el que una viuda poseía casas en la C/ Soria, C/S. Juan y en la C/Rio.

OFICIOS Y PROFESIONES

| | MADRID | CHINCHÓN |
|---|--------|----------|
| Corsarios y cobrador de derechos de anorage | 1 | — |
| Guarda de la Renta del Tabaco | — | 1 |

RELACIÓN DE REPOBLADORES NATURALES DE MADRID

| LOCALIDAD | APELLIDOS Y NOMBRE | AÑO |
|---------------------|----------------------------|---------|
| Madrid | Pedregueira, Vicente de la | 1738/46 |
| Algete | Martín Hurtado, María | 1756 |
| Chinchón | García, Nicolás | 1754 |
| Torrejón de Velasco | Fernández y España, María | 1769 |

(Su madre, María de España, era natural de Gibraltar)

CAPÍTULO XIII
REPOBLADORES PROCEDENTES DE MURCIA

A cinco testamentos, otorgados por cuatro personas, dos mujeres y dos hombres, se reducen los casos de pobladores procedentes de la región murciana estando los cuatro relacionados con actividades marítimas. Se reparten de la siguiente manera:

Murcia..... 1 Cartagena 3

ESTADO CIVIL

| | Vdo | Vda | Casº 1º | Casº 2º |
|-----------|-----|-----|---------|---------|
| Murcia | 1 | - | - | - |
| Cartagena | - | 1 | 1 | 1 |

Como excepción se produce la circunstancia de una mujer, María Guilabert, hija de un capitán corsario mallorquín, que se casa en cuatro ocasiones. En cuanto a las dotes no figura que en ninguno de sus cuatro matrimonios las hubiese. Solamente su madre dice que cuando casó con Miguel Guilabert este llevó como capital una casa en Palma de Mallorca.

NÚMERO DE HIJOS

| | SH | 1V | 2V | 3V | 4V | 5V | +5V | SHV |
|-----------|----|----|----|----|----|----|-----|-----|
| Murcia | - | 1 | - | - | - | - | - | - |
| Cartagena | 1 | 1 | 1 | - | - | - | - | - |

LOCALIZACIÓN DE PROPIEDADES URBANAS

Cartagena

C/Río 2 La Marina 1
 Matagorda 1 Pza.Cruz 1

Todas estas propiedades urbanas pertenecieron a la familia de los Guilabert y a ellas hay que añadir diversos almacenes de mercancías y pertrechos de su propiedad que se localizaban en la Marina de Algeciras y que, a finales del siglo, fueron confiscadas por la detención ilegal de un buque sueco en aguas del Estrecho.

OFICIOS Y ACTIVIDADES

| | Murcia | Cartagena |
|----------------------------------|--------|-----------|
| Empleado del Resguardo de Rentas | 1 | - |
| Calafate de la Real Armada | - | 1 |

RELACIÓN DE REPOBLADORES NATURALES DE MURCIA

| LOCALIDAD | APELLIDOS Y NOMBRE | AÑO |
|----------------|----------------------------|---------|
| Murcia..... | Espejo Gómez, Gabriel..... | 1775 |
| Cartagena..... | Cerezo, Francisca..... | 1756 |
| | Guilabert, María..... | 1793/97 |
| | Sánchez, Pedro..... | 1784 |

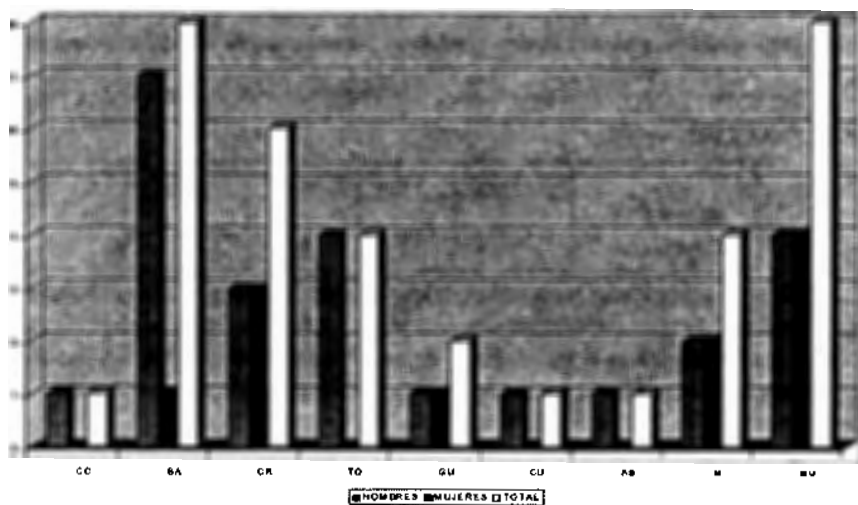

GRÁFICA Nº 10: Repobladores de Extremadura, Castilla-La Mancha, Madrid y Murcia

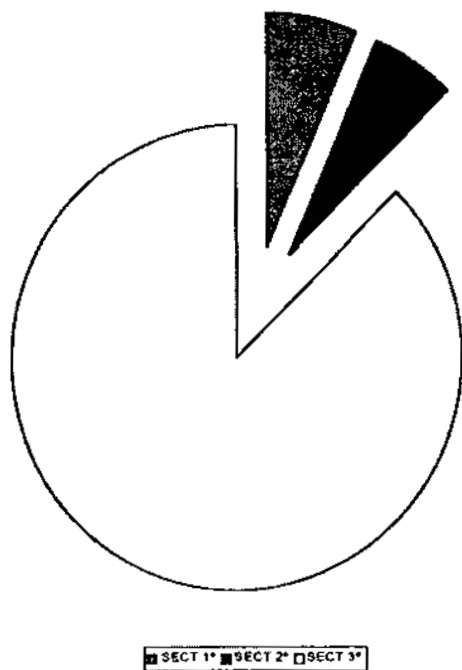

GRÁFICA Nº 11.

CAPÍTULO XIV
REPOBLADORES PROCEDENTES
DE LA COMUNIDAD VALENCIANA

Del antiguo Reino de Valencia también aparecen repobladores en la ciudad de Algeciras. No son muchos. Así, no aparece ninguna persona procedente de Castellón. Nada más que dos hombres tienen su origen en la actual provincia de Valencia y cuatro, tres hombres y una mujer, son de Alicante.

Valencia

Valencia 1 Gandía 1

ESTADO CIVIL

| | Cas°.1ª | Cas°.2ª |
|----------|---------|---------|
| Valencia | 1 | 1 |
| Gandía | 1 | - |

DOTES

En el matrimonio de Gandía la dote es muy elevada. Asciede a un total de 118.109 rv aunque no existió capital. Del otro no he hallado referencias.

HIJOS

| | SH | 1V | 2V | 3V | 4V | 5V | +5V | SHV | |
|----------|----|----|----|----|----|----|-----|-----|-------|
| Valencia | - | - | 1 | - | - | - | - | - | 1ªNUP |
| | 1 | - | - | - | - | - | - | - | 2ªNUP |
| Gandía | - | - | 3 | - | - | - | - | - | 1ªNUP |

LOCALIZACIÓN DE PROPIEDADES INMOBILIARIAS

| | Valencia | Gandía |
|-----------------------------|----------|--------|
| C/Ancha | - | 8 |
| C/Bodegones | - | 1 |
| C/ Pozo del Rey | | |
| C/Cruz Blanca | - | 1 |
| C/Imperial | 1 | - |
| C/Jesús | - | 2 |
| C/Panadería | - | 2 |
| C/S.Juan | - | 1 |
| C/Real | 1 | - |
| Callejón de la Labradora | 1 | - |
| Plaza Baja | - | 2 |

OFICIOS Y PROFESIONES

| | Valencia | Gandía |
|---------------------------|----------|--------|
| Tiendas de mercaderías | 1 | 1 |

RELACIÓN DE REPOBLADORES NATURALES DE VALENCIA

| LOCALIDAD | APELLIDOS Y NOMBRE | AÑO |
|----------------|-------------------------|------|
| Valencia | Sola, Luis | 1785 |
| Gandía | Miñana, Cristóbal | 1785 |

ALICANTE

Cuatro son los testamentos realizados por otros cuatro vecinos naturales de Alicante, los cuales proceden de los siguientes lugares:

| | | | |
|----------------|---|-------------------|---|
| Alicante | 2 | Crevillente | 1 |
| Jávea | 1 | | |

ESTADO CIVIL DE LOS REPOBLADORES

| | Solteros | Casados en primeras | Casadas en primeras |
|-------------|----------|---------------------|---------------------|
| Alicante | 1 | - | 1 |
| Crevillente | - | 1 | - |

Los datos posteriores solamente aportan información sobre los dos vecinos naturales de Alicante.

LOCALIZACIÓN DE PROPIEDADES INMOBILIARIAS

ALICANTE

| | | |
|--------------------|---|---|
| C/Cuartel | 1 | (El vecino es propietario de la finca llamada "El Jardín" que estaba en las orillas del río de la Miel) |
| C/S. Antonio | 1 | |

OFICIOS Y ACTIVIDADES

ALICANTE

| | |
|---------------------------------|---|
| Tienda de comestibles | 1 |
| Comerciante internacional | 1 |

RELACIÓN DE REPOBLADORES NATURALES DE ALICANTE

| LOCALIDAD | APELLIDOS Y NOMBRE | AÑO |
|-------------------|--------------------------------|------|
| Alicante | Bremon, Alejandro | 1728 |
| | Requena, María Magdalena | 1748 |
| Crevillente | Ponce, José | 1735 |
| Jávea | Vives, José | 1736 |

CAPÍTULO XV
REPOBLADORES PROCEDENTES
DE BALEARES

Aunque los testamentos localizados son cinco, en realidad, corresponden a cuatro personas que proceden de

Palma de Mallorca 3 Sóller 1

ESTADO CIVIL DE LOS REPOBLADORES

| | Cas ^o 1 ^a 2 | Cas ^a .1 ^a | Cas ^o .2 ^a | Cas ^a .2 ^a |
|--------|-----------------------------------|----------------------------------|----------------------------------|----------------------------------|
| Palma | 2 | 1 | 1 | 1 |
| Sóller | 1 | - | - | - |

DOTES

Nada más que en un caso aparece, entre todos los matrimonios, la existencia de capital en un matrimonio en segundas nupcias en el que no hubo dote. Consistió la aportación del marido en una casa en la calle de Jesús, dos chozas, 4.000 rv y ropa.

En el matrimonio de Sóller no hubo dote ni capital y de los otros dos no aparecen datos cuantificables.

NÚMERO DE HIJOS

| | SH | 1V | 2V | 3V | 4V | 5V | +5V | SHV | |
|--------|----|----|----|----|----|----|-----|-----|--------------------|
| Palma | - | 1 | - | 1 | - | 1 | - | - | 1 ^a NUP |
| | - | 1 | - | - | - | - | - | - | 2 ^a NUP |
| Sóller | - | - | - | - | 1 | - | - | - | 1 ^a NUP |

LOCALIZACIÓN DE PROPIEDADES INMOBILIARIAS

| | Mallorca | Sóller |
|--------------------------------|-------------|--------|
| Barr ^o . S. Antonio | 1 | - |
| C/ Jesús | 1 | - |
| C/ Santa Cruz | 1 | - |
| C/ S. Felipe | - | 1 |
| Palmones | 3 chozas(*) | |

(*) Este individuo, un tal Pedro Cla, sargento del Regimiento de Inválidos de Andalucía, tuvo otras dos chozas en Algeciras una de las cuales alquiló para acuartelamiento de tropas de la Marina mientras que la otra funcionó como capilla del astillero. Dado que el testamento es del año 1779, momento en el que se inicia la guerra contra Inglaterra y el Gran Asedio, el astillero que aparece reflejado en el documento podría ser el que existió en las inmediaciones del Arroyo Saladillo en el cual se construyeron las baterías flotantes de Monsieur D'Arçon.

De entre los cuatro repobladores mallorquines solamente aparece en la documentación la profesión de uno de ellos: Pedro Cla, al que me referí arriba.

RELACIÓN DE REPOBLADORES NATURALES DE BALEARES

| LOCALIDAD | APELLIDOS Y NOMBRE | AÑO |
|-------------------------|---------------------------|---------|
| Palma de Mallorca | Cla, Pedro | 1770/79 |
| | Montanera, Apolonia | 1756 |
| | Tabera, Ramón | 1799 |
| Sóller | Capiro, Pedro | 1754 |

CAPÍTULO XVI
REPOBLADORES PROCEDENTES
DE CATALUÑA

Están representados repobladores procedentes de las cuatro provincias actuales del antiguo principado de Cataluña destacando especialmente por su número los originarios de la actual provincia de Barcelona. Estos últimos redactan en las escribanías de Algeciras un total de treinta y nueve documentos testamentarios que se corresponden con un total de treinta y dos repobladores, los cuales están conformados por veinte hombres y doce mujeres que, según su origen, se distribuyen de la siguiente forma:

BARCELONA

| | | | |
|--------------------|----|----------------------|---|
| Barcelona | 16 | Cardona | 1 |
| Esparraguera | 1 | Llissa de Munt | 1 |
| Malgrat | 1 | Manresa | 1 |
| Mataró | 3 | Piera. | 1 |
| Sabadell | 1 | Sarriá..... | 1 |
| Sitges | 3 | Vich | 1 |
| Villasa | 1 | | |

ESTADO CIVIL DE LOS REPOBLADORES

| | SOL ^o | SOL ^a | CAS ^o 1 ^a | CAS ^a 1 ^a | CAS ^o 2 ^a | VDO | VDA |
|--------------|------------------|------------------|---------------------------------|---------------------------------|---------------------------------|-----|-----|
| Barcelona | — | — | 10 | 5 | 3 | 2 | 1 |
| Cardona | — | — | — | 1 | — | — | — |
| Esparraguera | — | — | 1 | — | — | — | 1 |
| Llissa | — | — | 1 | — | — | — | — |
| Malgrat | — | — | — | — | — | — | 1 |
| Manresa | — | — | 1 | — | — | — | — |
| Mataró | — | — | — | 1 | — | — | — |
| Piera | — | — | 1 | — | — | — | — |
| Sabadell | — | — | — | 1 | — | — | — |
| Sarriá | — | — | 1 | — | — | — | — |
| Sitges | 2 | — | 1 | — | — | — | — |
| Vich | — | — | 1 | — | — | — | — |
| Villasa | — | — | 1 | — | — | — | — |

DOTES MATRIMONIALES

Los naturales de la ciudad de Barcelona que aparecen como vecinos de Algeciras aportaron dote y capital en solo cuatro ocasiones.

- | | |
|--|---|
| 1 ^a – Dote: casa en la Plaza Baja | Capital : 100 pesos de plata. |
| 2 ^a – “ : 400 ducados | “ : 100 pesos |
| 3 ^a – “ : 300 libras catalanas(*) | “ : 150 pesos de 8 r. plata en una tenería. |
| 4 ^o – “ : una panadería. | “ : 600 pesos sencillos. |

(*) La libra catalana equivale al ducado de vellón castellano.

En un caso hubo dote, compuesta por 100 libras catalanas, y no hubo capital.

En otros tres casos hubo capital pero no hubo dote o no se especificó:

- 1 – Capital : 600 pesos.
- 2 – “ : 100 pesos en una tienda de comestibles.
- 3 – “ : 213 pesos.

En un caso hubo dote y capital aunque sin especificar. En cuatro casos no hubo dote ni capital y no ha aparecido información en siete ocasiones.

Los datos referidos a los restantes pueblos de la provincia son los siguientes:

- En la única pareja de Sitges se llevó como dote lo que la mujer había recibido en herencia de su padre, que no se especifica. No hubo capital.
- En Llissa de Munt la dote fue de 300 ducados y el capital de 300 rv.
- En Mataró, en un matrimonio se aportaron cincuenta libras catalanas de dote y el capital consistió en ropa.
- No hubo dotes ni aportación de capitales en los matrimonios de naturales de Sarriá, Vich, Esparraguera y Villasa.
- No han aparecido datos de Sabadell, Cardona, Manresa y Malgrat.

NÚMERO DE HIJOS

| | SH | 1V | 2V | 3V | 4V | 5V | +5V | SHV | |
|-----------|----|----|----|----|----|----|-----|-----|--------|
| Barcelona | 3 | 4 | -- | -- | 1 | 2 | 4 | 1 | |
| Cardona | -- | -- | 1 | -- | -- | -- | -- | -- | 1ª NUP |
| | 1 | -- | -- | -- | -- | -- | -- | -- | 2ª NUP |
| Llissa | -- | 1 | -- | -- | -- | -- | -- | -- | |
| Malgrat | -- | -- | -- | -- | -- | 1 | -- | -- | |
| Manresa | -- | -- | -- | -- | -- | 1 | -- | -- | |
| Mataró | -- | -- | 2 | -- | 1 | -- | -- | -- | |
| Piera | -- | 1 | -- | -- | -- | -- | -- | -- | |
| Sabadell | -- | -- | 1 | -- | -- | -- | -- | -- | |
| Sarriá | -- | 1 | -- | -- | -- | -- | -- | -- | |
| Sitges | -- | -- | 1 | -- | -- | -- | -- | -- | |
| Villasa | -- | -- | 1 | -- | -- | -- | -- | -- | |

LOCALIZACIÓN PROPIEDADES INMOBILIARIAS

| | BARC | CARD | ESP | MAL | MAN | MAT | SAB | SIT | VIL |
|---------------|------|------|-----|-----|-----|-----|-----|-----|-----|
| Bº.S.Antonio | 1 | -- | -- | -- | -- | -- | -- | 1 | -- |
| C/Ancha | 1 | 1 | -- | -- | -- | -- | -- | -- | -- |
| C/Cruz Blanca | 1 | -- | 3 | -- | -- | -- | -- | -- | -- |
| C/Imperial | 1 | -- | 1 | -- | -- | -- | -- | -- | -- |
| C/Jerez | 1 | -- | -- | -- | -- | -- | -- | -- | -- |
| C/Munición | -- | -- | -- | -- | -- | 1 | -- | 1 | -- |
| C/Muro | 1 | -- | -- | -- | -- | -- | -- | -- | -- |

| | | | | | | | | | |
|----------------|---|---|---|---|---|---|---|---|---|
| C/Pozo del Rey | 1 | - | - | 1 | 1 | - | - | - | - |
| C/Rocha | 1 | - | - | - | - | - | - | - | - |
| C/S. Juan | 5 | - | - | - | - | - | - | - | - |
| C/Soria | - | - | - | - | - | - | - | - | 1 |
| La Marina | 2 | - | - | - | - | - | - | - | - |
| Pza. Baja | 4 | - | - | - | - | - | - | - | - |
| Pza. C. Cab* | 1 | - | - | - | - | - | 1 | - | - |
| Prop. Sin Esp. | 3 | 1 | - | - | - | - | - | - | - |

OFICIOS Y PROFESIONES

| | BARC | MANR | PIER | SITG |
|------------------|------|------|------|------|
| Albañiles | 1 | - | - | - |
| Curtidores | 2 | - | - | - |
| Fbca. de fideos | - | 1 | - | - |
| Herreros | 2 | - | - | - |
| Marineros | - | - | - | 1 |
| Militares | 1 | - | 1 | - |
| Panaderos | 1 | - | - | - |
| Tda. comestibles | 1 | - | - | 2 |
| Tda. mercaderías | 1 | - | - | - |

RELACIÓN DE REPOBLADORES NATURALES DE BARCELONA

| | |
|-------------------------------|------------|
| Amat, Eulalia | 1761 |
| Bancos, Pedro | 1732/66 |
| Benítez, José | 1770 |
| Bermi (o Berni), José | 1771 |
| Bermi (o Berni), Pedro | 1752 |
| Canadell, Narciso | 1743/48/54 |
| Carbonell, Francisco | 1768/69 |
| Castro, Pedro | 1771 |
| Ferrer, María | 1768 |
| Fuentes, Francisco de | 1737 |
| Iborra, Gaspar de | 1732 |
| Lambert, Mónica | 1789 |
| Matas, Manuel | 1747 |
| Pager, Rosa | 1742 |
| Puche, María | 1745 |
| Sierra, Magdalena | 1769 |

| LOCALIDAD | APELLIDOS Y NOMBRE | AÑO |
|---------------------|--------------------------------|---------|
| Cardona | Rosales, Catalia | 1744 |
| Esparriguera | Puche, Jaime | 1765/69 |
| Llisa de Munt | Casas, Pedro de | 1749 |
| Malgrat | Rosales, Clara | 1769 |
| Manrresa | Rosales, Pedro | 1749 |
| Mataro | Martín de Prats, María | 1747 |
| | Prats, Pedro Pablo | 1744 |
| | Samparo, Mariana | 1753/69 |
| Piera | Fuentes, Francisca de | 1732 |
| Sabadell | Porta Servata, Magdalena | 1744 |
| Sarria | Barcelot, José | 1741 |
| Sitges | Amat, Garcerán | 1762 |
| | López, Tomás | 1732 |
| | Soler, Bartolomé | 1761 |
| Vich | Guín de Torres, Jaime | 1754 |
| Villasa ? | Serranceli, Jacinto | 1745 |

TARRAGONA

Los naturales de la provincia de Tarragona que aparecen en Algeciras son seis, cinco hombres y una mujer, que realizaron un total de siete testamentos. Proceden de los siguientes núcleos de población:

| | | | |
|---------------------|------|-----------------|---|
| Tarragona | 2 | Capafonts | 1 |
| Torredembarra | 3(*) | | |

(*) Los repobladores de Torredembarra corresponden todos a una misma familia: Los Uget.

ESTADO CIVIL DE LOS POBLADORES

| | CAS ^o 1 ^a | VDO | VDA |
|---------------|---------------------------------|-----|-----|
| Tarragona | 1 | 1 | - |
| Capatons | 1 | - | - |
| Torredembarra | 2 | - | 1 |

DOTES MATRIMONIALES

Tan sólo aparece dos casos en los que las dotes matrimoniales se reflejan. El primero corresponde a un matrimonio de Tarragona en el que la dote fue de 405 pesos de 15 rv y el capital se redujo a ropa que no se especifica.

El segundo lo extraemos de dos testamentos realizados por Eloy Uget. En el primero, del año 1751, dice que la dote fue de 200 pesos y el capital de 300 pesos. En cambio, en otro testamento posterior que realiza en 1767, manifiesta que la dote fue de 199 libras catalanas (1500 rv) y que el capital fue exactamente el mismo.

NÚMERO DE HIJOS

| | SH | 1V | 4V | 5V |
|---------------|----|----|----|----|
| Tarragona | 2 | — | — | — |
| Capafonts | 1 | — | — | — |
| Torredembarra | — | 1 | 1 | 1 |

LOCALIZACIÓN PROPIEDADES INMOBILIARIAS

| | Tarragona | Torredembarra | |
|----------------|-----------|---------------|----------------|
| C/Montereros | 1 | — | |
| C/Alta | — | 1 | (Testamento 2) |
| C/Pozo del Rey | — | 1 | (Testamento 2) |
| C/Soria | — | 1 | (Testamento 1) |
| C/Tarifa | — | 1 | (Testamento 1) |

OFICIOS Y PROFESIONES

| | Tarragona | Capafonts | Torredembarra |
|--------------|-----------|-----------|---------------|
| Caldereros | — | — | 2 |
| Fbca. Fideos | — | 1 | — |
| Pasteleros | 1 | — | — |
| Zapateros | 1 | — | — |

RELACIÓN DE REPOBLADORES NATURALES DE TARRAGONA

| LOCALIDAD | APELLIDOS Y NOMBRE | AÑO |
|---------------------|-------------------------|---------|
| Tarragona | Cardo, Pablo del | 1790 |
| | Cursidor, Gabriel | 1783 |
| Capafonts ? | Martorell, José | 1789 |
| Torredembarra | Uget, Antonio | 1766 |
| | Uget, Eloy | 1751/67 |
| | Uget, Josefa | 1784 |

LÉRIDA

En las lejanas estribaciones de los Pirineos tenía su origen la única repobladora procedente de la actual provincia de Lérida que realizó su testamento en Algeciras. Natural de Tremp, Magdalena Carné tuvo dos hijos de un primer matrimonio del que envió para casarse de segundas con un tal Tomás Zapaté que fue soldado del Regimiento de Inválidos de Andalucía. Para cuando realizó su testamento ante el escribano D. Luis de Mora Monsalve, el 29 de febrero de 1752, sus dos hijos habían muerto. Tuvo una casa en la Calle de la Munición.

GERONA

Los tres repobladores gerundenses proceden de los siguientes lugares:

Blanes 1 Puigcerdá 1
S. Martín de Hermanterra 1 (*)

(*) No he conseguido localizar dicho lugar.

ESTADO CIVIL DE LOS REPOBLADORES

CAS^o 1^a

S.Martín 1
Puigcerdá 1

DOTES MATRIMONIALES

Solamente en el caso de San Martín de Hermanterra hubo una dote compuesta por 50 libras catalanas y ropa mientras que el capital fue de dos casa con tierra y arboleda cuyo valor no se cuantifica.

NÚMERO DE HIJOS

El matrimonio de San Martín de Hermanterra tuvo cuatro hijos pero no aparece más información para los otros casos.

LOCALIZACIÓN DE PROPIEDADES INMUEBLES

| | Blanes | San Martín |
|--------------|--------|------------|
| C/Municipión | 1 | 1 |
| La Marina | 1 | - |

OFICIOS Y PROFESIONES

| | Blanes | Puigcerdá |
|-----------|--------------------------|-----------|
| Militares | 1 (Sol. Rgto.Inv. And.) | - |
| Tendero | - | 1 (*) |

(*) La tienda de mercaderías y comestibles contenía en sus estantes 11 jamones de Rute, 2 botas de vino de 25 arrobas, cantidades de tocino, tres pesos de balanza, las pesas, tres mesas, medidas y embudos y una porción de loza.

RELACIÓN DE REPOBLADORES NATURALES DE GERONA

| LOCALIDAD | APELLIDOS Y NOMBRE | AÑO |
|--------------------|-------------------------|------|
| Blanes | Ferrer, Francisco | 1763 |
| Puigcerdá | Tasquet, Marzal | 1748 |
| S. Martín de | Samparo, José | 1768 |
| Hermanterra | | |

REPOBLADORES 1720-1799



GRÁFICA N°12 : Repobladores procedentes de las actuales Comunidades Autónomas de Valencia, Baleares y Cataluña.

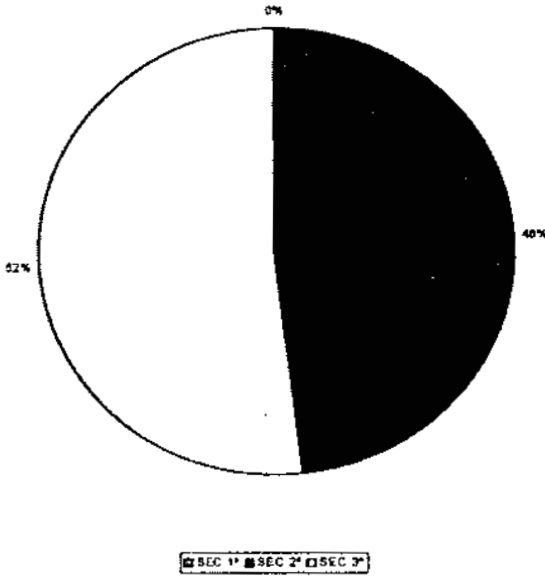

GRÁFICA N° 13: Repobladores procedentes de Valencia, Palma de Mallorca y Cataluña, por sectores de actividad.

CAPÍTULO XVII
REPOBLADORES PROCEDENTES
DE CASTILLA-LEÓN

Los repobladores procedentes de las provincias que hoy constituyen la Comunidad Autónoma de Castilla-León se limitan a once, tres de ellas mujeres y los ocho restantes varones, los cuales se reparten de la siguiente forma, según su procedencia:

LEÓN

Villafranca del Bierzo 1

ZAMORA

Fermoselle 1

VALLADOLID

Valladolid 2 Medina del Campo 1

Pesquera del Duero 1 Villalar 1

PALENCIA

Herrera de Pisuerga 1

Bárcena 1

BURGOS

Burgos 1 * Vega del Arzobispo.....1

No han aparecido pobladores procedentes de las provincias de Salamanca, Soria, Segovia y Ávila.

* No he localizado el lugar llamado Vega del Arzobispo.

ESTADO CIVIL

| | Casº 1ª | Casª 1ª | Casª 2ª | Casº3ª | Vda |
|----------------|---------|---------|---------|--------|-----|
| Villafranca | - | 1 | 1 | - | 2 |
| Fermoselle | - | - | - | 1 | - |
| MedinaCampo | - | 1 | - | - | - |
| Valladolid | 1 | 1 | 1 | - | - |
| Pesquera | - | 1 | - | - | - |
| Herrera | 1 | - | - | - | - |
| Bárcema | 1 | - | - | - | - |
| Vega Arzobispo | 1 | - | - | - | - |
| Burgos | - | 1 | - | - | - |

No han aparecidos solteros, solteras, casados en segundas nupcias ni viudos.

DOTES

Existen datos para Villafranca del Bierzo donde el único matrimonio existente aportó una dote de 150 pesos; en uno de los casos de Valladolid se produjo una dote en segundas nupcias que ascendía a 3.500 pesos y en Herrera de Pisuerga la dote fue de 300 pesos de 15 rv.

No hubo dote ni capital en los casos de Medina del Campo, Pesquera de Duero, Bárcena y Vega del Arzobispo.



Soldado de caballería de línea, dragón y tambor de la época de Fernando VI. Museo del Ejército, Madrid.

No hay información en los casos de Burgos, Fermoselle y Valladolid.

NÚMERO DE HIJOS

| | SH | 1V | 2V | 3V | 5V | 5V | +5V | SHV | |
|--------------|----|----|----|--------|----|----|-----|-----|-------|
| Villafranca | 1 | - | - | - | - | - | - | - | 1ºNUP |
| | - | - | - | - | - | - | - | 1 | 2ºNUP |
| Fermoselle | 1 | - | - | - | - | - | - | - | 1ºNUP |
| Medina Campo | - | 1 | - | - | - | - | - | - | 1ºNUP |
| Valladolid | - | - | - | - | - | - | - | 1 | 1ºNUP |
| | - | - | - | 1(nat) | - | - | - | - | 1ºNUP |
| Pesquera | - | 1 | - | - | - | - | - | - | 1ºNUP |
| Herrera | 1 | - | - | - | - | - | - | - | 1ºNUP |
| Bárcea | - | 1 | - | - | - | - | - | - | 1ºNUP |
| Vega Arzbpo. | 1 | - | - | - | - | - | - | - | 1ºNUP |

PROPIEDADES INMOBILIARIAS

| | Villafranca | Fermoselle | Medina | Valladolid | Herrera |
|--------------|-------------|------------|--------|------------|---------|
| Casas S.E. | - | 1 | - | 1 | - |
| C/Alta | - | - | - | - | 1 |
| C/Cuartel | 1(3 chozas) | - | - | - | - |
| C/Larga | - | - | 1 | - | - |
| C/Río | 1 | - | - | - | - |
| C/Torrecilla | - | - | 1 | - | - |
| Bº Matagorda | - | - | - | - | 1 |

OFICIOS Y PROFESIONES

| | Fermoselle | Valladolid | Pesquera de Duero | Bárcena |
|-------------|------------|------------|-------------------|---------|
| Campeños | 1 | - | - | - |
| Carboneros | - | - | - | 1 |
| Ganaderos | - | 1 | - | - |
| Tabernerías | - | - | 1 | - |

RELACIÓN DE REPOBLADORES NATURALES DE CASTILLA-LEÓN

| LOCALIDAD | APELLIDOS Y NOMBRE | AÑO |
|------------------------|------------------------|---------|
| Villafranca del Bierzo | Riba de Neira, Mariana | 1741 |
| Fermoselle | Miranda, Roque | 1795 |
| Valladolid | Lisón Tejada, Teresa | 1745 |
| | Ontañón, Antonio de | 1730 |
| Medina del Campo | Ávila, Juan de | 1749 |
| Pesquera de Duero | Román, Ana | 1748 |
| Villalar | Mudarra, Jos | 38 |
| Herrera de Pisuerga | Pérez, Esteban | 1743/48 |
| Bárcena | Lodoño, Juan de | 1768 |
| Burgos | Canto, Josefa del | 1732 |
| Vega del Arzobispo | Bascal, Antonio | 1737 |

CAPÍTULO XVIII
REPOBLADORES PROCEDENTES
DE ARAGÓN

De las tres provincias que actualmente constituyen la Comunidad Autónoma de Aragón solo han aparecido repobladores procedentes de dos de ellas: Zaragoza y Teruel, estando ausentes los de Huesca. Son trece en total de los que doce son hombres apareciendo una sola mujer.

ZARAGOZA

| | | | |
|-------------------------------|---|------------------------|---|
| Zaragoza | 3 | Calatayud | 1 |
| Campos | 1 | Chodes | 1 |
| Mesones de Isuela | 1 | Morata del Conde | 1 |
| Villarrollade la Sierra | 1 | | |

TERUEL

| | | | |
|------------------|---|--------------------------|---|
| Albarracín | 1 | Campillo de Teruel | 1 |
| Híjar | 1 | Molinos | 1 |

ESTADO CIVIL DE LOS REPOBLADORES

ZARAGOZA

| | Soltº | Casº 1ª | Casª 1ª | Casº 2ª |
|------------|-------|---------|---------|---------|
| Zaragoza | 1 | 2 | - | - |
| Calatayud | - | 1 | - | 1 |
| Campos | - | 1 | - | - |
| Chodes | - | 1 | - | 1 |
| Mesones | - | - | 1 | - |
| Morata | - | 1 | - | - |
| Villarroya | - | 1 | - | - |

TERUEL

Casados en primeras

| | |
|------------------|---|
| Albarracín | 1 |
| Campillo | 1 |
| Híjar | 1 |
| Molinos | 1 |

DOTES

Los datos referidos a dotes son, también en los casos de las provincias aragonesas, escasos. Nada sabemos de Mesones, Calatayud y Campos, así como en dos de los matrimonios realizados en Zaragoza capital. Lo mismo ocurre con Campillo en la provincia de Teruel.

No se aportaron dotes ni capitales en los matrimonios de Villarroya (ZA) y Molinos e Híjar (TE).

En el matrimonio de Morata la dote consistió en ropa y muebles. No hubo

capital y en el Albarracín, aunque no aparece la dote, el capital consistió en una casa en el barrio de Matagorda en Algeciras.

Solamente se refleja la dote y el capital en dos casos: uno, en una pareja de Zaragoza, en la que se aporta como dote una casa en Benarrabá estando constituido el capital por un caballo, armas y algo de dinero. El otro, cuyo titular era natural de Chodes, tuvo una dote de ochocientos escudos aragoneses y un capital de quinientos escudos de la misma índole, en tierras y ganado.

NÚMERO DE HIJOS

| | SH | 1V | 2V | 3V | 4V | 5V | +5V | SHV | |
|------------|----|----|----|----|----|----|-----|-----|-------|
| Calatayud | - | 1 | - | - | - | - | - | - | 1ªNUP |
| | - | 1 | - | - | - | - | - | - | 2ªNUP |
| Chodes | - | 1 | - | - | - | - | - | - | 1ªNUP |
| | 1 | - | - | - | - | - | - | - | 2ªNUP |
| Mesones | - | 1 | - | - | - | - | - | - | 1ªNUP |
| Morata | 1 | - | - | - | - | - | - | - | 1ªNUP |
| Villarroya | 1 | - | - | - | - | - | - | - | 1ªNUP |
| Zaragoza | 1 | - | - | - | - | - | - | - | 1ªNUP |
| Campillo | - | - | - | - | - | 1 | - | - | 1ªNUP |
| Híjar | - | - | - | - | - | - | - | 1 | 1ªNUP |
| Molinos | - | - | - | - | 1 | - | - | - | 1ªNUP |

LOCALIZACIÓN PROPIEDADES INMOBILIARIAS

| | ALBA | CAMPI | CAMPO | CHOD | MOLI | MORA | ZARA |
|---------------|------|-------|-------|------|------|------|------|
| Casas S.E. | - | 1 | - | - | - | 1 | - |
| Bº. Matagorda | 1 | - | 1 | - | - | - | - |
| C/Buen Aire | - | - | - | - | - | - | 1 |
| C/Escopeteros | - | - | - | 1 | - | - | - |
| C/Imperial | - | - | - | - | - | - | 1 |
| C/Tarifa | - | - | - | - | 1 | - | - |

OFICIOS Y ACTIVIDADES

CALATAYUD : Capitán retirado.

CAMPILLO: Abogado del Real Consejo de S.M., Auditor de Guerra, Asesor General de Rentas y del Ayuntamiento.

CAMPOS: Maestro albañil.

CHODES: Sargento de la Compañía Provincial de Tarifa.

HÍJAR : Campesino arrendatario

MESONES: Contralor de la Real Hacienda (el marido)

MORATA: Soldado de la Compañía de Escopeteros.

VILLARROYA: Sargento Agregado del 2º Batallón del Regimiento de Inválidos de Andalucía.

ZARAGOZA: Subteniente del Regimiento de Infantería de Nápoles.

RELACIÓN DE REPOBLADORES NATURALES DE ARAGÓN

| LOCALIDAD | APELLIDOS Y NOMBRE | AÑO |
|---|---------------------------|------|
| Zaragoza | Conde, César Antonio de | 1739 |
| | Royo Rodríguez | 1785 |
| | Sanz, Luis | 1786 |
| Calatayud | Moreno y Vaquero, Ignacio | 1779 |
| Campos | Sazurca, Francisco | 1766 |
| (Su madre, Catalina Petro?, era natural de Gibraltar) | | |
| Chodes | Mercado, José Andrés de | 1764 |
| Mesones de Isuela | Benedi y Ubao, Isabel | 1746 |
| Morata del Conde | Andrés, José | 1738 |
| Villarroya de la Sierra | Cuevas, Juan de | 1741 |

TERUEL

| | | |
|--------------------|------------------------|------|
| Albarracín | Jarquero, Francisco | 1742 |
| Campillo de Teruel | Belilla, Andrés Julián | 1749 |
| Híjar | Salamanca, Diego de | 1767 |
| Molinos | Palomar, Miguel | 1747 |

CAPÍTULO XIX
REPOBLADORES PROCEDENTES
DE GALICIA

A pesar de la lejanía geográfica también aparecen entre la documentación treinta y tres testamento realizados por gallegos que, procedentes de las cuatro provincias actuales, se establecieron en nuestra ciudad durante el siglo XVIII.

Un aspecto de especial dificultad en este apartado ha sido conseguir ubicar con precisión la pertenencia de algunos lugares, aldeas o núcleos de población menores, característicos del tipo de poblamiento en Galicia, en sus provincias correspondientes, circunstancias que en ciertos casos me ha sido imposible aclarar. Los gallegos, que son un total de veinticinco, de los que dieciocho son hombres y siete mujeres, proceden de los siguientes lugares:

LA CORUÑA

| | | | |
|------------------------------|------|-------------------------------|------|
| San Julián de Marín | 1(*) | San Martín de Bueu | 1(*) |
| San Martín de Grove | 1(*) | Santiago de Vilaño | 1(*) |
| San Martín de Minortos | 1(*) | Santiago | 1 |
| Santa María de Cela | 1(*) | Santa María de Mourente | 1(*) |

LUGO

| | |
|---------------|---|
| Ribadeo | 1 |
|---------------|---|

ORENSE

| | | | |
|----------------------------|---|------------------------------|------|
| Baños de Molgas | 2 | Caravelas de Bande | 1(*) |
| Leiro | 1 | Monterrey | 2 |
| Ribadavia | 1 | S. Salvador de Almariz | 1(*) |
| Sta María del Villar | 1 | | |

PONTEVEDRA

| | | | |
|--------------------|---|---------------------------|------|
| Cangas | 1 | Cedra | 1(*) |
| Puentearreas | 1 | S. Vicente Trasmaño | 1(*) |
| Tuy | 1 | Vigo | 1 |

(*) Ninguno de estos núcleos de población ha sido localizado con exactitud bien por que escribano no los supo transcribir correctamente, bien por que hayan desaparecido por despoblamiento posterior o por causas achacables al autor del trabajo.

ESTADO CIVIL DE LOS REPOBLADORES

| | SOL ^o | SOL ^a | CAS ^{o1} ^a | CAS ^{a1} ^a | CAS ^{o2} ^a | CAS ^{a2} ^a | VDO | VDA |
|---------------------------------------|------------------|------------------|--------------------------------|--------------------------------|--------------------------------|--------------------------------|-----|-----|
| S. Martín Bueu | 1 | - | - | - | - | - | - | - |
| S. Martín Grove | - | - | 1 | - | - | - | - | - |
| S. Martín Miñor | - | - | 1 | - | - | - | - | - |
| Santiago Comp. | - | - | 1 | - | - | - | - | - |
| Santiago Vilaño | - | - | 1 | - | - | - | - | - |
| S ^o M ^a de Cela | 1 | - | - | - | - | - | - | - |

ESTADO CIVIL DE LOS REPOBLADORES

| | | | | | | | | |
|-----------------|---|---|---|---|---|---|---|---|
| Sª Mª Mourente | - | - | - | 1 | - | - | - | - |
| Sª Mª Ocampo | 1 | - | - | - | - | - | - | - |
| Ribadeo | - | - | 1 | - | - | - | - | - |
| Baños de Molgas | - | - | 1 | 1 | - | - | 1 | - |
| Caravelas Bande | - | - | - | - | - | - | - | 1 |
| Leiro | - | - | - | - | - | - | - | 1 |
| Monterrey | - | - | 1 | 1 | - | 1 | - | - |
| Ribadavia | - | - | 1 | - | - | - | - | - |
| S. Salvador A. | 1 | - | - | - | - | - | - | - |
| Sta. Mª Villar | - | - | 1 | - | - | - | - | - |
| Cangas | - | - | 1 | - | - | - | - | - |
| Cebra | - | - | 1 | - | - | - | - | - |
| Puentearreas | - | 1 | - | - | - | - | - | - |
| S. Vicente T. | - | - | 1 | - | - | - | - | - |
| Tuy | - | - | 1 | - | - | - | - | - |
| Vigo | - | - | - | 1 | - | 1 | - | - |

DOTES MATRIMONIALES

| | NOTE | CAPITAL |
|--------------------|--|----------------|
| S. Martín Grove | Casa en C/Larga, 11 reses alhajas y ropa | Ropa |
| S. Martín Miñortos | 600 pesos en casa | 1.000 pesos |
| Santiago | No hubo | 2.500 pesos |
| Santiago Vilaño | 1.000 pesos | 1.000 pesos |
| Baños de Molgas | No hubo | No hubo |
| Leiro | No hubo | No hubo |
| Ribadavia | No hubo | No hubo |
| S. Vicente | Casa en C/ Larga y un solar en Matagorda. | Bienes muebles |

NÚMERO DE HIJOS

| | SH | 1V | 2V | 3V | 4V | 5V | +5V | SHV | |
|---------------------|----|----|----|----|----|----|-----|-----|--------|
| San Martín Grove | 1 | - | - | - | - | - | - | - | |
| S. Martín Miñortos | - | - | - | - | - | - | 1 | - | |
| Sª Mª Mourente | - | - | - | 1 | - | - | - | - | |
| Santiago Compostela | - | - | - | - | 1 | - | - | - | |
| Santiago Vilaño | 1 | - | - | - | - | - | - | - | |
| Baños de Molgas | - | - | 1 | - | - | - | - | - | |
| Caravelas Bande | 1 | - | - | - | - | - | - | - | 1ª NUP |
| | 1 | - | - | - | - | - | - | - | 2ª NUP |
| | 1 | - | - | - | - | - | - | - | 3ª NUP |
| Leiro | - | - | - | - | - | - | 1 | - | |

NÚMERO DE HIJOS

| | | | | | | | | | |
|----------------|---|---|---|---|---|---|---|---|--------|
| Monterrey | - | 1 | - | - | - | - | - | 1 | 1ª NUP |
| | - | - | - | 1 | - | - | - | - | 2ª NUP |
| Ribadavia | - | 1 | - | - | - | - | - | - | |
| Sta. Mª Villar | - | - | - | - | - | - | 1 | - | |
| Cangas | 1 | - | - | - | - | - | - | - | |
| Cebra | 1 | - | - | - | - | - | - | - | |
| Puenteareas | - | - | - | 1 | - | - | - | - | |
| Tuy | - | - | - | 1 | - | - | - | - | |
| Vigo | - | - | - | - | - | - | - | 1 | 1ª NUP |
| | 1 | - | - | - | - | - | - | - | 2ª NUP |
| | 1 | - | - | - | - | - | - | - | 3ª NUP |

LOCALIZACION PROPIEDADES INMOBILIARIAS

| | SANT | BAÑ | CAR | MONT | RIBA | STA.Mª | TUY | VIG |
|--------------|------|-----|-----|------|------|--------|-----|-----|
| C/Alta | 1 | 1 | - | - | - | 1 | - | - |
| C/Buenaire | - | - | - | - | 1 | - | - | - |
| C/Carretas | - | - | - | - | - | 1 | - | - |
| C/Huertas | - | - | - | 1 | - | - | - | - |
| C/Jerez | 1 | - | - | - | - | - | - | - |
| C/Larga | - | - | - | 3 | - | - | - | - |
| C/Sacramento | - | - | - | 2 | - | - | - | - |
| C/S. Antonio | - | - | - | - | 1 | - | - | - |
| C/Sevilla | 1 | - | - | - | - | - | - | - |
| C/Soria | - | - | - | - | - | - | - | 1 |
| C/Tomates | - | - | - | - | - | - | 1 | - |
| C/Torrecilla | - | - | 1 | - | - | - | - | - |
| Pza. Baja | - | - | - | 1 | - | - | - | - |
| Pza. Cruz | - | - | 1 | - | - | - | - | - |

| | S. Martín Miñortos | Santiago | SªMª Mourente |
|------------|--------------------|----------|---------------|
| Casa S.E. | 1 | - | - |
| C/Carretas | - | 1 | - |
| Maragorda | - | 5 | - |
| Pza. Cruz | - | - | 2 |

OFICIOS Y ACTIVIDADES

| | SANT | BAN | LEI | MONT | RIBA | S. SALV | S. VIC |
|-----------|------|-----|------|------|------|---------|--------|
| Campesino | 1 | - | - | - | - | - | - |
| Cabrero | 1 | - | - | - | - | - | - |
| Colmenero | - | - | - | 1 | - | - | - |
| Militar | - | - | 1(*) | - | - | - | - |
| Panadero | - | - | - | - | - | - | 1 |
| Tendero | - | 1 | - | 1 | 1 | - | - |
| Buhonero | - | - | - | - | - | 1 | - |

| | S.Martín Grove | Santiago | S.Martín Bueu | S.Martín Miñor |
|------------|----------------|----------|---------------|----------------|
| Carboneros | 1 | 1 | 1 | - |
| Tendero | - | - | - | 1 |

(*) Se trata de la viuda del Capitán de la Compañía de Escopeteros de Getares.

RELACIÓN DE REPOBLADORES NATURALES DE GALICIA

LA CORUÑA

| LOCALIDAD | APELLIDOS Y NOMBRE | AÑO |
|---------------------------------------|--------------------------|------------|
| San Martín de Bueu | Martínez, Benito | 1754 |
| San Martín de Grove | Basurto, Francisco | 1756 |
| San Martín de Miñortos | Castro, Juan Tomás | 1759 |
| Sta. M ^a de Cela | Gallego, Pedro | 1757 |
| Sta. M ^a de Mourente | Moymenta, Gerónimo | 1755 |
| Sta. M ^a de Ocampo | Silva, Ignacio | 1761 |
| Santiago de Compostela | Cidras, Francisco | 1752/67 |
| Santiago de Vilaño | Blandón, Domingo | 1789/92/96 |

LUGO

| LOCALIDAD | APELLIDOS Y NOMBRE | AÑO |
|---------------|-------------------------|------|
| Ribadeo | Rodríguez, Isabel | 1742 |

ORENSE

| LOCALIDAD | APELLIDOS Y NOMBRE | AÑO |
|---|------------------------------------|------------|
| Baños de Molgas | Balvis, Francisco | 1750/62 |
| | Santiago, Isabel de | 1755 |
| Leiro | Ramiro, María | 1767 |
| S.Salvador de Almariz | Fernández, Pedro | 1743 |
| Calaveras de Bande | Fernández de Ribas, Pascuala | 1758 |
| Monterrey | Gonzáles, Benita | 1747 |
| | González, José | 1766 |
| Ribadavia | García Parras, Juan | 1786 |
| S ^a .M ^a del Villar | Santiago, Juan | 1745/49/53 |

PONTEVEDRA

| LOCALIDAD | APELLIDOS Y NOMBRE | AÑO |
|--------------------------|------------------------------------|------------|
| Cangas | Astoriza, Francisco | 1770 |
| Cebra? | Pérez, Luis | 1791 |
| Puentearreas | Cid, Benito | 1740 |
| S.Vicente Trasmaño | Prados, Manuel de | 1751 |
| Tuy | Méndez, Domingo | 1761 |
| Vigo | Sánchez Lira y Troncoso, Fca | 1744/75/83 |
| | Sánchez, Francisca | 1775 |

CAPÍTULO XX
REPOBLADORES PROCEDENTES
DEL PRINCIPADO DE ASTURIAS

Muy escasos, nada más que cinco, son los testamentos realizados en Algeciras por naturales procedentes de Asturias los cuales proceden de los siguientes lugares:

| | | | |
|------------------------|---|--------------|---|
| Cangas de Narcea | 1 | Llanes | 1 |
| Morente | 1 | Murias | 1 |
| Oviedo | 1 | | |

De igual manera estos testamentos son muy pobres en cuanto a la información que contienen.

ESTADO CIVIL DE LOS REPOBLADORES

| | CAS ^o 1 ^a | CAS ^o 2 ^a |
|---------|---------------------------------|---------------------------------|
| Llanes | 1 | — |
| Morente | 1 | — |
| Murias | 1 | 1 |
| Oviedo | 1 | — |

NÚMERO DE HIJOS

| | SH | 1V | 2V | 3V | 4V | 5V | +5V | SHV |
|---------|----|------|----|----|----|----|-----|-----|
| Llanes | — | 1(*) | — | — | — | — | — | — |
| Morente | 1 | — | — | — | — | — | — | — |
| Murias | 1 | — | — | — | — | — | — | — |

(*) Esta pareja tuvo siete hijos de los que seis murieron.

LOCALIZACIÓN PROPIEDADES INMUEBLES

| | Llanes | Murias |
|-----------|--------|--------|
| C/Alta | — | 1 |
| C/Huertas | 2 | — |

OFICIOS Y ACTIVIDADES

De los cinco asturianos que aparecen por estos lares solamente conocemos la actividad de uno de ellos que era campesino arrendatario. Otro de ellos dice no poseer ningún tipo de bienes.

RELACIÓN DE REPOBLADORES NATURALES DEL PRINCIPADO DE ASTURIAS

| LOCALIDAD | APELLIDOS Y NOMBRE | AÑO |
|------------------------|------------------------------|------|
| Cangas de Narcea | Freire, José | 1795 |
| Morente | Moimenta, Gregorio | 1789 |
| Oviedo | Valle, Pedro del Valle | 1738 |
| Llanes | Suero, Mateo de | 1759 |
| Murias | Fernández, Tomás | 1743 |

CAPÍTULO XXI
REPOBLADORES PROCEDENTES
DE CANTABRIA

A cuatro se reducen los repobladores que desde Cantabria se establecen en Algeciras y nos han dejado rastros de su permanencia en la ciudad. Proceden de los siguientes puntos geográficos.

Reinosa 1 Suances 1
 Turieno 1 Valle de Liébana 1

ESTADO CIVIL DE LOS REPOBLADORES

| | SOLTERO | CASADO 1ª |
|---------------|---------|-----------|
| Reinosa | – | 1 |
| Suances | – | 1 |
| V. de Liébana | 1 | – |

DOTES MATRIMONIALES

En relación a las dotes solamente sabemos que en el caso del matrimonio de Reinosa no hubo dote ni capital.

NÚMERO DE HIJOS

| | SH | +5V |
|---------|----|-----|
| Reinosa | – | 1 |
| Suances | 1 | – |

OFICIOS Y ACTIVIDADES

| | Reinosa | Suances | Turieno | Valle de Liébana |
|---------------------|---------|---------|---------|------------------|
| Aguadores | – | – | – | 1 |
| Marineros | 1 | 1 | – | – |
| Tiendas de mercader | – | – | 1 | – |

RELACIÓN DE REPOBLADORES NATURALES DE CANTABRIA

| LOCALIDAD | APELLIDOS Y NOMBRE | AÑO |
|------------------------|----------------------------|------|
| Reinosa | Rodríguez, Francisco | 1738 |
| Suances | Gutiérrez, José | 1752 |
| Turieno | Linares, Lorenzo | 1762 |
| Valle de Liébana | Miel, Ildefonso | 1781 |

CAPÍTULO XXII
REPOBLADORES PROCEDENTES
DEL PAÍS VASCO

No han aparecido testamentos firmados por repobladores procedentes de los territorios de Álava ni de Vizcaya. Nada más que dos repobladores dice tener su naturaleza en Guipúzcoa los cuales proceden de :

Fuenterrabía 1 Tolosa 1

La vecina de Fuenterrabía estuvo casada en primeras nupcias, no tuvo hijos de su matrimonio y vivió en una casa sita en la calle Larga.

El vecino de Algeciras, natural de Tolosa, José Romo Arguiano, estuvo casado ; en su emparejamiento se aportó dote y capital y tuvieron un hijo. Su profesión era la de boticario.

RELACION DE REPOBLADORES NATURALES DE GUIPÚZCOA

| LOCALIDAD | APELLIDOS Y NOMBRE | AÑO |
|--------------------|---------------------------|------|
| Fuenterrabía | Valle, Vicenta del | 1786 |
| Tolosa | Romo Arguiano, José | 1738 |

TERRITORIOS ESPAÑOLES QUE NO HAN APORTADO REPOBLADORES

No han aparecido repobladores procedentes de **La Rioja** ni de **Navarra**. Tampoco de **Canarias** ni de los territorios españoles en **América**.

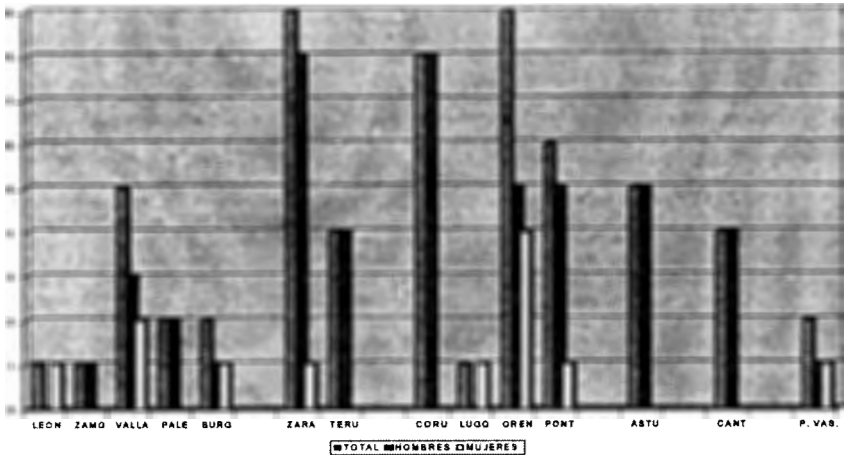

Gráfica nº14: Repobladores procedentes de Castilla-León, Aragón, Galicia, Asturias, Cantabria y País Vasco.

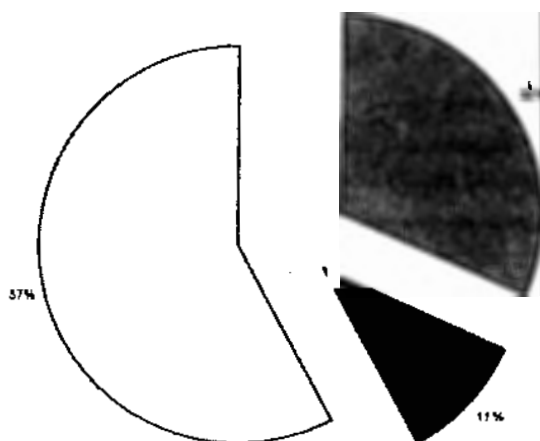

Gráfica nº 15: Repobladores de Castilla-León, Galicia, Asturias, Cantabria y País Vasco, por sectores de actividad. Sector primario 32%; Sector secundario 11%; Sector terciario 57%.

CAPÍTULO XXIII
REPOBLADORES PROCEDENTES
DE ITALIA

Constituyen, sin ninguna duda, el grupo más considerable, cuyo origen se encuentra allende la Península Ibérica, que se establece en Algeciras. Este numeroso contingente parece contradecir una de las características de la sociedad española del XVIII como fue el fuerte descenso de los emigrantes procedentes de otros países europeos que en siglos anteriores se habían ocupado de actividades que los españoles despreciaban como podían ser las relacionadas con la artesanía o la industria. Ahora, según Gonzalo Anes, "... los inmigrantes llegados durante el siglo XVIII eran más cualificados, por lo general, que los inmigrantes de siglos anteriores, y esta mejora en la calidad hizo posible una asimilación más rápida".¹

Los testamentos realizados por naturales de la Península Itálica en Algeciras se elevan a cuarenta y uno y corresponden a un total de treinta y seis repobladores de los que veintiocho son hombres y ocho mujeres establecidas en la ciudad.

Algunos de ellos eran naturales del ducado de Saboya, territorio que pasará a ser francés en 1860, que junto a la isla de Cerdeña, Monferrato y Génova, el Piamonte y Niza recibieron el nombre, entre 1718 a 1860, de reino de Cerdeña. Al ser antiguamente una provincia de los Estados Sardos, se les incluyen conjuntamente con el resto de los italianos ya que Italia no consiguió ser un estado unificado hasta el año 1871.

Procedían de los siguientes lugares (Entre paréntesis el nombre de la provincia. Con signo de interrogación aquellos lugares que no he localizado con precisión.):

| | | | |
|-----------------------------|---|-------------------------------|---|
| Aleysano (Génova) | 1 | Arbenga ? | 1 |
| Arendano (Génova) | 1 | Ascoli (Roma) | 1 |
| Bastia (Córcega) | 1 | Burgo de Maro? (Saboya) | 2 |
| Cairo (Génova) | 1 | Capri (Nápoles) | 1 |
| CivitavecchiaA (Roma) | 1 | Chambery (Saboya) | 2 |
| Chiavari (Génova) | 1 | Finale (Génova) | 4 |
| Florencia | 1 | Génova | 7 |
| Loano (Saboya) | 2 | Luca | 1 |
| Milán | 1 | Nápoles | 1 |
| Palermo (Silicia) | 2 | Sestri (Génova) | 1 |
| Turiano ? (Génova) | 1 | Turín (Piamonte) | 1 |

ESTADO CIVIL DE LOS REPOBLADORES

| SOLT ^o | CASADOS 1 ^a | CASADAS 1 ^a | CASADOS 2 ^a | CASADAS 2 ^a | CASADAS 4 ^a | VDO |
|-------------------|------------------------|------------------------|------------------------|------------------------|------------------------|-----|
| 2 | 26 | 7 | 7 | 1 | 1 | 2 |

(1) G. Anes, *El Antiguo Régimen: Los Borbones*, Madrid, Alfaguara, 1975, pág. 139.

DOTES MATRIMONIALES

Se ha localizado información para un total de dieciocho casos sobre las aportaciones dotales. En seis matrimonios no se aportó dote ni capital. No se aportaron capitales en cinco ocasiones aunque sí hubo dotes. Las dotes y capitales se distribuyen de la siguiente forma:

DOTES

Ropa, ajuar, alhajas
3.400 rv en ropa.
2000 libras de Génova=400 pes.
15.000 rv.
400 pesos de 15 rv.
100 pesos.
Una casa en C/Alta, 500 pe-
sos y 7000 rv.
700 pesos.
Hubo dote sin especificar
50 pesos.
Una casa posada.
300 rv en ajuar y muebles.

CAPITALES

360 pesos en una tienda.
300 rv en ropa y dinero.
No hubo capital.
2.250 dineros.
No hubo capital.
Cuatro viviendas.
No hubo capital.
No hubo capital.
300 pesos.
50 pesos.
200 pesos de 15 rv.
No hubo capital.

NÚMERO DE HIJOS DE LOS REPOBLADORES

| SH | 1V | 2V | 3V | 4V | 5V | +5V | SHV | |
|----|----|----|----|----|----|-----|-----|-------|
| 9 | 10 | 7 | 2 | 3 | 1 | 1 | 1 | 1ªNUP |
| - | 1 | - | 1 | - | - | - | 2 | 2ªNUP |

LOCALIZACIÓN DE PROPIEDADES INMOBILIARIAS

Propiedades sin especificar - 8
C/ Larga - 1
C/ Real - 1
C/ S. Antonio - 2
La Caridad - 1
La Marina - 2

OFICIOS Y ACTIVIDADES

Campesino arrendatario - 1
Comerciantes - 1
Fabricante de fideos - 1
Pescadores - 2
Taberneros - 1
Tiendas de mercerías - 2
Transportistas marítimos - 2
Comerciante de carbón - 1
Corsarios - 1
Militares - 2 *
Posaderos - 3
Tiendas de comestibles - 2
Tiendas de mercaderías - 3

* Uno es Sargento del Regimiento de Inválidos de Andalucía y el otro, Capitán del Regimiento de Infantería de Murcia.

RELACIÓN DE REPOBLADORES NATURALES DE ITALIA

| LOCALIDAD | APELLIDOS Y NOMBRE | AÑO |
|------------------------------|---------------------------------------|---------|
| Aleysano (Génova) | Balverí, Valentín | 1746 |
| Arbenga ? | Bocio, Bernardo | 1747 |
| Arensano ? (Génova) | Delfino, Agustín | 1754 |
| Ascolo (Roma) | Rox, Angela | 1783 |
| Bastia (Córcega) | Malaspina, Jorge | 1763 |
| Burgo de Maro (Saboya) | Bergonzo, José María | 1760 |
| | Martínez, Juan | 1786/92 |
| Cairo (Génova) | Cervino y Rodino, Ambrosio | 1797 |
| Capri (Nápoles) | Dagnino, Juan Bautista | 1741 |
| Civitavecchia (Roma) | Bautista, Juan | 1735 |
| Chambery (Saboya) | Beufor, Bartolomé | 1738 |
| | Geraldo, Domingo | 1765 |
| Chiavari (Génova) | Gallardo, Marcelo | 1792/96 |
| Finale (Génova) | Bonorin, Gerónimo | 1760 |
| | Rinambert, Mariana | 1759 |
| | Salercio (o Soleria), Magdalena | 1747/63 |
| | Trave, Andrés | 1751 |
| Florencia | Valdéz, Gaspar | 1746 |
| Génova | Chafino, José | 1758 |
| | Dagnino, Manuel | 1746 |
| | Delfino, María Francisca | 1732 |
| | Galuzzo, Juan Bautista | 1746 |
| | Lino, Nicolás | 1734 |
| | Onete, Domingo | 1742 |
| | Prot, Bautista | 1737 |
| | Pusi, Lorenzo | 1754 |
| Loano (Saboya) | Botín, Santiago María | 1758 |
| | Estela Porro, Bartolomé | 1797 |
| Luca | Benuchi, Bernardino | 1753 |
| Milán | Truba, Antonia | 1785 |
| Nápoles | Brucasa, Dominga | 1754 |
| Palermo (Silicia) | Cuchara de Chare, Lucía | 1754 |
| | Vázquez, Juan | 1736 |
| Sestri (Génova) | Canto, Bartolome del | 1736 |
| Turiano ? (Génova) | Rusi, Simona María | 1743 |
| Turín (Piamonte) | Cabezas, Sebastián | 1742 |

CAPÍTULO XXIV
REPOBLADORES PROCEDENTES
DE FRANCIA

De importante puede considerarse el número de repobladores que tienen su origen en el vecino país. A raíz de los buenos vientos que soplan durante el siglo XVIII para las relaciones franco-españolas, ya que ambas monarquías están gobernadas por la misma dinastía y estrechamente aliadas en la política internacional por el conjunto de alianzas conocidas como Pactos de Familia contra Inglaterra, la emigración francesa a España, que siempre existió, se verá incrementada de manera considerable a lo largo del citado siglo. Una parte mínima de estos emigrantes aparecerán como repobladores y vecinos de la ciudad de Algeciras.

Un problema que ha surgido en relación con los repobladores franceses ha consistido, para el autor de este trabajo, en algunos casos, en la dificultad de establecer con precisión los nombres de algunos lugares de origen y, por lo tanto, su ubicación exacta en el espacio geográfico, debido, probablemente, a la transcripción defectuosa al papel por parte de los escribanos a partir de la lengua francesa; además, muchas de las referencias geográficas de pueblos pequeños o aldeas se hacen aún por obispados y no por departamentos, lo que ha dificultado aún más su localización. Ante las dudas he optado por transcribir los nombres tal y como los reflejan los escribanos indicando, en los casos en que resultan conocidos, el obispado al que pertenecen.

NÚMERO DE REPOBLADORES

Un total de veintiún testamentos se han localizado en el Archivo Notarial de Protocolos de Algeciras que corresponden a igual número de repobladores/as de origen francés de los que diecinueve son hombres y solamente dos, mujeres. Sus lugares de procedencia son los siguientes:

| | | | |
|--------------------------------------|---|---------------------------------|---|
| Ampuy?, Provenza | 1 | Bearne,(Ob°Oleron) | 1 |
| Baryemot ? (OB°. Frejus) | 1 | Bibiet ? | 1 |
| Carsi (Ob°. Caos) ? | 1 | Caverin? (Ob°Comensi)? | 1 |
| Echelle?,(Ob° Grenoble)..... | 1 | Lyon..... | 1 |
| Manosque,Procenza | 1 | Marsella | 1 |
| Moergue ? | 1 | Motestruy ? | 1 |
| Obinac? | 1 | Orillac | 1 |
| Poitou | 1 | Quilla?(Ob°Alat),Languedoc..... | 1 |
| Reims (Champagne) | 1 | Rousa?, (Ob°.Ales) | 1 |
| S. Esteban en Fores?(Ob° Lyon) | 1 | Siburo?..... | 1 |
| Tro ?(Champagne)..... | 1 | | |

ESTADO CIVIL DE LOS REPOBLADORES

| SOLT° | CASADOS 1° | CASADAS 1° | CASADOS 2° | CASADOS 3° | VIUDOS |
|-------|------------|------------|------------|------------|--------|
| 3 | 13 | 2 | 1 | 1 | 2 |

DOTES MATRIMONIALES

Las dotes solamente se produjeron en dos ocasiones, limitándose a dinero (190 pesos en un caso y 6.593 rv, en otro), ropa y menaje de casa. Los capitales, que aparecen

en tres ocasiones siempre están constituidos por determinadas cantidades de dinero: 800 pesos de 15 rv, 100 pesos y 3000 rv.

No hubo dote en siete ocasiones ni capital en seis. De los demás matrimonios no aparecen referencias.

NÚMERO DE HIJOS

| SH | 1V | 2V | 3V | 4V | 5V | +5V | SHV | |
|----|----|-------|----|----|----|-----|-----|-------|
| 4 | 5 | 1 (*) | - | 2 | - | 1 | 2 | 1ªNUP |
| 1 | | | | | 1 | | 1 | 2ªNUP |

(*) La pareja a la que le quedan dos hijos vivos tuvo veinticuatro hijos de los que se les murieron veintidos.

LOCALIZACIÓN PROPIEDADES INMOBILIARIAS

Los franceses establecidos en Algeciras tienen sus propiedades en las siguientes calles y barrios de la ciudad:

| | |
|---------------------|--------------|
| Calvario | - 1 |
| C/ Imperial | - 1 |
| C/ Jesús | - 1 |
| C/ Muro | - 1 |
| C/ Real | - 1 |
| C/ S. Antonio | - 1 |
| Matagorda | - 1, 1 choza |
| Casa sin esp. | - 1 |

OFICIOS Y ACTIVIDADES

Entre otras actividades más frecuentes, que se detallan más adelante, dos súbditos franceses desempeñan importantes actividades en el ámbito de la industria y la ingeniería. Se trata de Mr. Pierre Donet, que fue el primer Director de la Real Fabrica de Artillería de Jimena y de Mr. Bernard Pene, Ingeniero del Rey en las Reales Obras de este Campo de Gibraltar.

Además encontramos entre los franceses:

Un tercero, natural de Bastia, en la isla de Córcega, de nombre Jorge Malaspina, aparece en la documentación como corsario, concretamente como capitán de presas, al que se le deben ciertas cantidades por apresamientos realizados con anterioridad al momento de redactar su testamento.

Los restantes tienen las siguientes ocupaciones:

| | | | |
|-----------------|-----|--------------------|-----|
| Canteros | - 1 | Comerciantes | - 1 |
| Militares | - 1 | Panaderos | - 2 |
| Tenderos | - 6 | | |



Leandro Fernández Moratín, por Francisco de Goya. Moratín, escritor e ilustrado, visitó Algeciras en 1796. De acuerdo con lo recogido en sus *Memorias*, asistió a algunas representaciones teatrales en la Plaza Alta.

RELACIÓN DE REPOBLADORES NATURALES DE FRANCIA

| LOCALIDAD | APELLIDOS Y NOMBRE | AÑO |
|-------------------------------------|----------------------------|------|
| Ampuy?, Provenza | Rubié, Honorato | 1764 |
| Bearne, (OB°Oleron) | Membiela, Juan Pedro | 1751 |
| Baryeno ? (OB° Frejus) | Callé, José | 1779 |
| Bibiet ? | Modé, Esteban | 1733 |
| Carsi (OB° Caos)? | Barral, Petronila | 1745 |
| Caverin? (OB°Comensi)? | Peyón, Bernardo | 1754 |
| Echelle?, (OB° Grenoble) | San Pedro, Andrés de | 1754 |
| Lyon | Calo, Santos | 1791 |
| Manosque, Provenza | Riaño, Juan de | 1732 |
| Marsella | Pene, Bernardo | 1737 |
| Moergue? | Cantaloba, Guillermo | 1776 |
| Montestrury? | Beltres, Juan | 1765 |
| Obiñac? | Guitar, Francisco | 1749 |
| Orillac | Quirós, Pedro | 1765 |
| Poitou | Viré, Mateo | 1729 |
| Quilla? (OB° Alat), Languedoc | Pinet, Juan | 1747 |
| Reims (Champagne) | Dronet, Pedro | 1779 |
| Rousa?, (OB° Ales) | Saletta, Clemente | 1751 |
| S.Esteban, (OB° Lyon) | Simeón, Santiago | 1790 |
| Siburo? | Aramburo, Gracia de | 1768 |
| Tro?(Champagne) | Guillot, Nicolás | 1737 |

CAPÍTULO XXV
REPOBLADORES PROCEDENTES
DE PORTUGAL

Mucho menos numerosos en la Algeciras del XVIII son los vecinos procedentes de Portugal. Cinco testamentos que corresponden a cuatro personas son los únicos vestigios que aparecen. Tuvieron su origen en los siguientes lugares, algunos de los cuales no he conseguido localizar:

Faro 1 Mirandela ? 1
 Serpa 1 Val de Frades ? 1

ESTADO CIVIL

| SOLTEROS | CASADOS 1ª | CASADAS 1ª | VIUDOS |
|----------|------------|------------|--------|
| 1 | 1 | 1 | 1 |

DOTES MATRIMONIALES

Tan solo en un caso aparece una dote de 130 pesos y el capital compuesto por ropa. No hay más información.

NÚMERO DE HIJOS

| SH | 1V | 2V | 3V | 4V | 5V | +5V | SHV |
|----|----|----|----|----|----|-----|-----|
| 2 | - | - | 1 | - | - | - | - |

LOCALIZACIÓN BIENES INMUEBLES

C/ Ánimas - 1
 C/ Soria - 1
 ¿El Cañuelo? - 2 chozas

OFICIOS Y ACTIVIDADES

Asalariados - 1 Tejero - 1 Tendero - 1

RELACIÓN DE REPOBLADORES NATURALES DE PORTUGAL

| LOCALIDAD | APELLIDOS Y NOMBRE | AÑO |
|---------------------|------------------------------|---------|
| Faro | Silva, Catalina de | 1753 |
| Mirandela | Duarte Olivera, Juan | 1736/43 |
| Serpa | González Soira, Manuel | 1786 |
| Val de Frades | González, Manuel | 1735 |

CAPÍTULO XXVI
REPOBLADORES PROCEDENTES
DE MALTA, FLANDES Y SUECIA

REPOBLADORES PROCEDENTES DE MALTA

Aunque los testamentos de malteses son dos, solamente a uno de ellos se le puede considerar como vecino de Algeciras ya que el otro, Natal Espinel, es un marinero de la fragata mercante *Santo Crucifijo* que atraca en Algeciras con diferentes mercaderías donde el citado fallece. Su testamento es del 11 de junio de 1733.

El otro estuvo casado en primeras nupcias. En su matrimonio hubo dote (1700 escudos) y capital (700 escudos), concibieron a seis hijos y vivieron en la calle Real en donde tuvieron una tienda de mercaderías y ropa.

Ambos proceden del sur de la isla de un lugar que pudo ser Birzebbuga.

RELACIÓN DE REPOBLADORES NATURALES DE MALTA

| LOCALIDAD | APELLIDOS Y NOMBRE | AÑO |
|------------------|----------------------|------|
| Birzebbuga | Bosotín, Félix | 1783 |
| | Espitel, Natal | 1733 |

REPOBLADORES PROCEDENTES DE FLANDES

También a dos se reducen los repobladores procedentes de los territorios de Flandes aunque, en este caso, tengo dudas sobre si uno de ellos estuvo avecindado en Algeciras por mucho tiempo. Se trata de un Teniente del Regimiento de Infantería de Cantabria, natural de la ciudad de Mons, hoy en Bélgica, del que solo sabemos que era soltero y que otorgó su testamento el 8 de junio de 1738.

El otro flamenco era natural de Ems, hoy en el territorio de Alemania. Lo mismo que el otro era soltero y de rango superior pues era Coronel del Ejército y Capitán de la Brigada de Carabineros Reales, dice carecer de bienes en Flandes aunque no especifica cuales eran los que aquí tenía, aunque algunos serían pues nombra herederos a dos criados suyos, José y Rosa, que le han venido cuidando desde hace más de veinte años. Pide que al morir se le amortaje con su uniforme azul. Testó el 10 de marzo de 1787.

RELACIÓN DE REPOBLADORES NATURALES DE FLANDES

| LOCALIDAD | APELLIDOS Y NOMBRE | AÑO |
|------------|-----------------------------|------|
| Ems | Bové, Gaspar de | 1787 |
| Mons | Rueda, Carlos José de | 1738 |

REPOBLADORES PROCEDENTES DE SUECIA

Sospecho que Bautista Morga era sueco, nacido en un lugar llamado Santurian, que no he podido localizar. Estuvo casado con Margarita Cropin, alemana, nacida en el obispado de Estifol? Tuvieron una tienda de mercaderías en Algeciras.

| LOCALIDAD | APELLIDOS Y NOMBRE | AÑO |
|-------------------|-----------------------|------|
| Santurian ? | Morga, Bautista | 1745 |

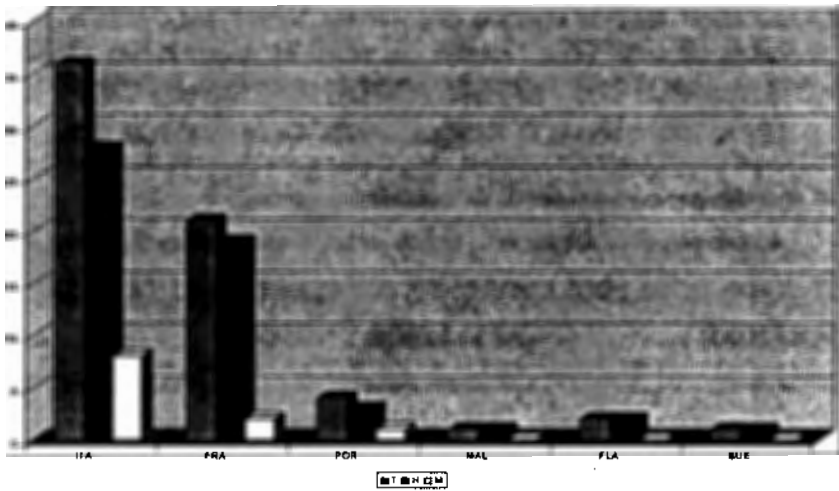

GRÁFICA Nº 16 :Repladores procedentes de Italia, Francia, Portugal, Malta, Flandes y Suecia. Por sexo y número.

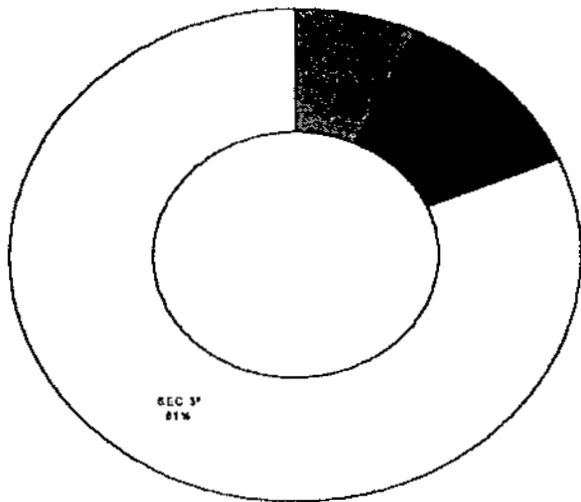

GRÁFICA Nº 17: Repladores procedentes de reinos extranjeros, por sectores de actividad.

CAPÍTULO XXVII
REPOBLADORES DE ORIGEN DESCONOCIDO

No siempre los documentos del Archivo Notarial de Protocolos de Algeciras se muestran todo lo generosos que desearíamos aquellos que nos dedicamos a movernos entre sus páginas centenarias.

Por razones que me resultan desconocidas hay un número de testamentos en los que no aparece referencia alguna al origen o naturaleza de los repobladores de la ciudad, mientras que otros aspectos, tales como sus nombres, estado civil o propiedades inmobiliarias en la ciudad, se conservan.

Considerando que las investigaciones sobre el XVIII en Algeciras están aseguradas en el futuro por el interés que dicha época despierta en un importante, aunque reducido, número de apasionados investigadores no me resisto a añadir más piezas a este puzzle con la esperanza de que futuros descubrimientos, que sin duda se producirán, arrojarán más luz sobre los habitantes de nuestra ciudad y sus peculiaridades en esta centuria.

Un total de sesenta vecinos de Algeciras, treinta y cinco hombres y veinticinco mujeres, conforman este grupo cuyo origen, en estos momentos, constituye una incógnita a despejar.

En cuanto al estado civil de los mismos nos encontramos con la ausencia tanto de solteros como de solteras mientras que, de forma dominante, encontramos a hombres casados en primeras nupcias que alcanzan la cifra de veintiséis, de los cuales cinco volvieron a contraer matrimonio en segundas nupcias. Las mujeres contrajeron matrimonio en dieciocho ocasiones, en primeras nupcias. De ellas cinco enviudaron y volvieron a contraer matrimonio en segundas.

Reducido es el número de viudos, que se elevan a cinco, mientras que las viudas solamente son tres.

No es mucha la información sobre las dotes y los capitales que se aportaron en el caso de los matrimonios de los varones pues esta se reduce a un total de once casos. Como ha sido habitual, predominan las cantidades de dinero entre los 15.200 rv y los 30 ducados, los bienes en especie como cantidades de grano panificable, bienes inmuebles o semovientes.

Menores son los datos que existen en el caso de las mujeres de las que tenemos información para nueve ocasiones. De ellas, en cinco, no hubo dote ni capital y cuando existieron no pasaron nunca de los 100 ducados, en moneda o en bienes tales como ropa o muebles o partes de casa.

Los hijos habidos en matrimonio por estos repobladores se esquematizan de la siguiente forma:

HOMBRES

| SH | 1V | 2V | 3V | 4V | 5V | +5V | SHV | |
|----|----|----|----|----|----|-----|-----|--------|
| 5 | 5 | 7 | 5 | 1 | 2 | 1 | 1 | 1ª NUP |
| 4 | - | - | - | - | - | - | - | 2ª NUP |

MUJERES

| SH | 1V | 2V | 3V | 4V | 5V | +5V | SHV | |
|----|----|----|----|----|----|-----|-----|-------|
| 4 | - | 2 | 3 | - | 4 | 2 | 2 | 1ªNUP |
| - | 1 | - | 1 | - | - | - | - | 2ªNUP |

LOCALIZACIÓN DE PROPIEDADES INMOBILIARIAS

HOMBRES

| | |
|-----------------------------------|---------|
| Propiedades sin especificar | - 15(*) |
| C/Alta | - 1 |
| C/Ancha | - 1 |
| C/Larga | - 3 |
| C/ Matadero | - 3 |
| C/ Muro | - 1 |
| C/ S. Antonio | - 1 |
| C/ S. Juan | - 1 |
| C/ Soria | - 4 |
| Pza. Verduras | - 1 |

(*) Cuatro de ellas son chozas y una está en cimientos.

MUJERES

| | |
|-----------------------------|-----|
| Prop. sin especificar | - 7 |
| C/ Ánimas | - 1 |
| C/ Cerería | - 1 |
| C/ Huertas | - 2 |
| C/ Imperial | - 2 |
| C/ Jesús | - 1 |
| C/ Muro | - 1 |
| Puerta del Mar | - 1 |
| C/ S. Felipe | - 3 |

OFICIOS Y ACTIVIDADES

HOMBRES

| | |
|--------------------------------------|-----|
| Albañiles | - 1 |
| Cabrerros | - 1 |
| Calafates | - 1 |
| Caleros | - 1 |
| Campeños | - 7 |
| Campeños arrendatarios | - 3 |
| Campeños hortelanos | - 1 |
| Criados | - 1 |
| Ganaderos | - 1 |
| Herreros | - 1 |
| Militares | - 3 |
| - Teniente del Castillo de Gibraltar | |
| - Tte. Rgtº. Infº. de León | |
| - Sgto. Rgtº. Inválidos de Andalucía | |
| Molineros | - 1 |
| Regidor Perpetuo de Gibraltar | - 1 |
| Tonelero | - 1 |

MUJERES

| | |
|------------------------------|-----|
| Campeñas | - 2 |
| Factora de utensilios | - 1 |
| Ganaderas | - 2 |
| Hortelana arrendataria | - 1 |
| Tenderas | - 2 |

**RELACION DE REPOBLADORES DE ORIGEN
DESCONOCIDO AVECINDADOS EN ALGECIRAS**

| APELLIDOS Y NOMBRE | AÑO |
|--|------------|
| Aguilar, María de | 1743 |
| (Sus padres, D. Martín de Aguilar y D ^a Mencía de Ocaña, de Gibraltar) | |
| Aguilar Molina Gamero y Gallardo, Sebastián | 1738 |
| (Probablemente natural de Gibraltar, donde perdió todos bienes en 1704. Era Tte. del castillo de la ciudad). | |
| Aguilar y Rocha, Pedro | 1744 |
| Alba Terrero y Camacho, Alejandro de | 1739 |
| Alvarez, Gregorio | 1737 |
| Andrade, José de | 1738 |
| (Probablemente natural de Gaucín, donde posee bienes y es Hermano de la Cofradía del Dulce nombre) | |
| Arcuña, José de | 1739 |
| Arias, Antonio | 1737 |
| (Probablemente natural de Moclinejo (Málaga)) | |
| Barranco, Francisco | 1741 |
| Calle, Prétola de | 1792 |
| Cantera, Simón | 1779 |
| Carvajal, Bartolomé | 1779 |
| Castillo, Juana de | 1746 |
| Concepción, Mariana de la | 1738 |
| Chacón, Mariana | 1738 |
| Delgado, Josefa | 1738 |
| Domínguez, Juan | 1739 |
| España, Antonia de | 1776 |
| Esquinas, José | 1740 |
| Fernández, Pedro | 1732 |
| (Sus padres eran de Gibraltar) | |
| Fernández Calvo, Toribio | 1737 |
| Franco, José | 1737 |
| Galves, Manuel de | 1734 |
| García de Flores, María Francisca | 1774 |
| García Vazquez, Francisco | |
| León, Ana María | 1745 |
| López, María | 1763 |
| López, Tomás | 1734 |
| Marcelo, José | 1737 |
| Marín, Andrés | 1738 |
| Martín Camacho, Andrés | 1745 |
| Mateos Machado, Pedro | 1737 |
| (Probablemente de Gibraltar) | |

| | |
|--|------|
| Meléndez, Francisco | 1746 |
| Miciano, Sebastián | 1763 |
| Molina, Beatriz | 1738 |
| Molina, Isabel Paula | 1735 |
| Morcillo, Sebastiana | 1753 |
| Moriano, Juan Ignacio | 1737 |
| Muñoz Junco, Juan | 1779 |
| Navarro, Valentín | 1738 |
| Peña, Catalina | 1729 |
| Peñalver, Catalina | 1738 |
| Pérez, Andrés | 1735 |
| Pérez, Manuel | 1758 |
| Pérez Pacheco, Juana | 1738 |
| Pérez de Ribaneyra, María | 1737 |
| Piña, Luisa | 1738 |
| Plasencia y Arcos, María Lorenza | 1790 |
| Ramírez, Francisca | 1747 |
| Río, Pedro del | 1737 |
| Rodríguez, Francisca Bárbara | 1732 |
| Rodríguez, Francisco | 1777 |
| Romero, Gaspar | 1740 |
| Rosa, Gabriela de la | 1738 |
| Rosado, Blas | 1748 |
| Sandoval, Encarnación | 1738 |
| Sandoval, Francisco “el menor” | 1786 |
| Vázquez, Sebastián | 1736 |
| Zarco, Ana María | 1780 |

CONCLUSIONES

A lo largo de este trabajo se ha pretendido aportar información sobre la procedencia de los repobladores que, desde principios del siglo XVIII, recuperaron para la historia de las ciudades vivas la de Algeciras que durante siglos había dejado de serlo.

El conjunto de emigrantes constituye en total un bloque de mil catorce personas, de las que seiscientos cuarenta y tres son hombres y trescientas setenta y una mujeres que, si bien no constituyen la totalidad de los habitantes de la ciudad a lo largo del siglo, conforman una muestra suficiente que amplía nuestra visión sobre esta cuestión hasta el momento prácticamente inédita.

El proceso migratorio tiene como causa principal un factor de marcado carácter económico, determinado por el establecimiento de la nueva frontera con Gibraltar, así como por los asedios militares llevados a cabo durante las distintas confrontaciones bélicas que se producen a lo largo del siglo que dieron lugar al acantonamiento de ejércitos cuyas necesidades de avituallamiento, desde el tabaco a la ropa, pasando por la alimentación, generaron una demanda cuya cobertura actuó como un importante motor de atracción económica.

Las actividades marítimas: el comercio regional, nacional o internacional, el contrabando con Gibraltar y el corso contra los enemigos de la Corona española atrajeron a pobladores que, como población flotante, permanecieron en la ciudad durante periodos de tiempos variables y, en algunos casos, de forma definitiva.

Todas estas personas llegaron sin ningún tipo de coordinación ni planificación por parte de la Corona. Se trató de una inmigración espontánea. Unos, los gibraltareños, porque lo perdieron todo con la ciudad. Otros por que creyeron que esta tierra y estos mares serían el lugar en el que conseguirían establecerse, fundar familias, engendrar hijos, sacarlos adelante y mejorar en el futuro.

Los inmigrantes, a diferencia de lo acontecido coetáneamente en otros lugares de la Península, por ejemplo en el proceso repoblador de Sierra Morena, proyecto emblemático de la política de los Ilustrados españoles, no fueron organizados ni coordinados por instituciones políticas o administrativas hasta que el crecimiento urbano dio lugar a tensiones entre San Roque y Algeciras ya mediado el siglo. Estamos, por lo tanto, ante un proceso de inmigración espontáneo, que se caracteriza por la ausencia de directrices de cualquier género.

La espontaneidad va a manifestarse igualmente en el desarrollo urbano que, a pesar de los vanos intentos de ajustarlo a razón y a principios hipodámicos por parte del Marqués de Verboon, dará lugar a una ciudad que se desarrolla sin apenas líneas directrices.

La ciudad, a pesar de que los primeros exiliados gibraltareños tienen como punto de reunión los solares próximos a la Capilla de Europa, edificio emblemático

que viene aceptándose como el tradicional origen de la ciudad, surgió y, sobre todo, se desarrolló a raíz del dinamismo que supuso para ella el ser paso obligado y punto estratégico para el abastecimientos a Ceuta y por el crecimiento de un puerto mercantil que permitía la salida de materias primas vegetales, especialmente el carbón vegetal, y la entrada de productos artesanales procedentes de los más remotos puertos del mundo, sin desdeñar la importancia del contrabando procedente de Gibraltar y la actividad corsaria tan importante a lo largo del siglo.

Al ser la ciudad hija de su costa, aquella se desarrolla en torno a las playas que entonces se asomaban a la Marina prolongándose a lo largo del río de la Miel, primitivo puerto de la ciudad para las embarcaciones menores dedicadas al tráfico de cabotaje. Ese ángulo más o menos recto, limitado por la plaza del Hospital de la Caridad en un extremo y por la Plaza Baja por otro, fue el núcleo a partir del cual creció la urbe que ni en el XVIII, y casi ni en el XIX, superó los límites que habían permanecido inalterables en el plano por la conservación semi ruinoso de las murallas musulmanas medievales.

Llama la atención la escasez de apellidos de abolengo en la ciudad y la práctica inexistencia de miembros representativos de los estamentos sociales más distinguidos, elevados y privilegiados de la sociedad estamental española. Hecho que se corrobora por el nulo patrimonio arquitectónico relacionado con la nobleza dieciochesca de la que los escasos datos que se vislumbran a través de los legajos nos informan de la existencia de algunas familias nobiliarias, propietarias de tierras y absentistas, pero que ya lo eran antes de 1704 por lo que los nobles que reflejan los documentos corresponden a la nobleza togada que ha alcanzado recientemente su estatus privilegiado merced, especialmente en el caso que nos ocupa, a la carrera militar.

Mayoritariamente los repobladores son personas pertenecientes al estado llano y entre ellos abundan los que hallan sus formas de vida en el sector agropecuario, agricultura, ganadería y silvicultura, la pesca, en las actividades artesanales y en el pequeño comercio urbano o interurbano, especialmente en la exportación de carbón vegetal

No hallamos entre ellos grandes fortunas, como se desprende del análisis de las aportaciones dotales y capitales, en las que hemos podido observar la ausencia de dotes y capitales de manera dominante. Cuando las hay, salvo excepciones, las aportaciones se reducen a cantidades en dinero de carácter medio o bajo, utensilios y menaje para el hogar, muebles o ropa. Entre los objetos que casi constantemente aparecen en las relaciones se encuentran los almireces con sus manos, elemento de especial importancia en los primeros hogares algecireños.

No aparecen apenas descripciones de los hogares algecireños del XVIII aunque mayoritariamente debieron ser muy humildes, en especial durante los primeros tiempos, ya que muchas personas residieron durante muchos años en chozas con muros levantados a piedra seca cubiertas con ramajes o en casas

repelladas con barro cubiertas de tejas, de las que en la ciudad hubo algunos centros de producción. Miguel Asencio un leñador natural de Gaucín que vivió en el Barrio de Matagorda, hoy San Isidro, dice que su vivienda estaba construida "...con paredes de piedra y lodo y algunas partes de ella están labradas con cal...".¹

Ningún tipo de instalaciones higiénico- sanitarias existían en estas humildes viviendas siendo la vía pública la receptora de los desechos y basuras con la consiguiente falta de higiene que facilitaba la difusión de las epidemias hasta bien entrado el siglo XIX.

El mobiliario se limitaba generalmente a mesas, sillas, cama de bancos, arcones y arcas, velas y menaje de cocina siendo infrecuentes los casos en los que aparecen cuadros, imágenes o libros en los hogares.

Excepcionalmente Fernando Arroyo, natural de S.Martín de Pusa (Toledo), Comisario de los Reales Ejércitos, tenía en su casa, amén de joyas de oro, plata y diamantes una imagen de un San Antonio de una vara de alto (83,5 cm) con peana, una diadema de plata, un lienzo de una vara de la Divina Pastora, otra igual pero más pequeña con marco dorado, otras pinturas de una vara de alto con imágenes de San Rafael, La Sagrada Familia, Santa Gertrudis la Magna, un lienzo pequeño con la Virgen de África, San José y Santa Ana y un San Juan Nepomuceno de bulto redondo con peana, dos arrimadillas * de encerado. En una están pintados los Doce Meses del Año y en el otro distintas flores.²

Guillermo Tamayo Negrón, abogado, tenía en su casa una librería en cuyos anaqueles descansaban sesenta y un títulos que, lamentablemente, no cita en su testamento, limitándose a indicar que son "...de diversos tamaños y autores...".³

La vida en la ciudad, aunque carece de lujos y comodidades, se caracteriza por una interesante oferta comercial. Aunque la base de la alimentación de los repobladores, en especial los pertenecientes a las clases más humildes, estaba constituida por los cereales panificables, no era difícil encontrar en las tiendas de mercaderías y alimentación de la ciudad productos más variados entre los que abundan los vinos y aguardientes, el arroz, pescado fresco y ahumado, higos y pasas, nueces y piñones, carne y otros productos alimenticios.

Quizás la mejor muestra que se puede ofrecer de los productos que consumían los algecireños de la época, tanto alimenticios como de otro tipo, sea la detallada y abundante relación de productos y precios que Antonia de España posee en su tienda. Eran los siguientes:

Once piezas de listonería de seda ancha 264 rv

¹ Melchor Lozano de Guzmán. 01-0422.1733. Fol. 94.

² Fábregas y Quevedo. 01-0268.1767. Fol. 181.

³ Francisco Santamaría. 01-0679. 1751. Fol. 130.

| | |
|--|-------|
| Diez de medias de listones | 130 " |
| Una de chamberguilla | 20 " |
| Dos libras y cuartel de dorsal de seda | 180 " |
| Una pieza de 125 | 25 " |
| Dos piezas de Filadado | 44 " |
| Tres piezas de retazos | 34 " |
| Tres gruesas* de cordones | 37 " |
| Una docena de cordones para calzones | 22 " |
| Una porción de hebillas de metal y otros géneros | 85 " |
| Una docena de alpargatas de cáñamo | 38 " |
| Seis cotillas* grandes | 48 " |
| Ocho " entremedias | 32 " |
| Cinco " pequeñas | 15 " |
| Dos " de pellejo | 8 " |
| Tres medias cotillas grandes | 10 " |
| Seis " " entremedias | 9 " |
| Seis " " chicas | 6 " |
| Tres pares de calzones de pellejo | 30 " |
| Diez " " " pequeños | 60 " |
| Tres libras y media de hilo de coser velas | 13 " |
| Trece ataharres* asnales | 58 " |
| Nueve libras y media de cordeles | 20 " |
| Una libra y media de ? | 14 " |
| Dos onzas de plomo | 6 " |
| Siete libras de lino de Granada | 21 " |
| Una resma* de papel | 20 " |
| Cuatro libras de guita | 16 " |
| Media arroba de cáñamo. | 40 " |
| Dos libras y media de hilo de cartas | 9 " |
| Once lámparas | 10 " |
| Tres docenas de Cajetas de Pale* | 12 " |
| Una docena de tinteros | 22 " |
| Dos gruesas de botones | 8 " |
| Ocho gruesas de botones de hilo | 20 " |
| Una " " pelo | 5 " |
| Una docena de horquillas | 4 " |
| Dos docenas de peines de palo | 6 " |
| Seis cartas de botones | 6 " |
| Seis tabaqueras de hoja de lata | 2 " |
| Dos cartas de botones de espejuelo | 5 " |
| Una docena y media de navajas | 4 " |
| Una porción de leznas de zapatero | 14 " |
| Una libra y media de peines blancos | 60 " |
| Dos madejas de cordoncillo negro | 35 " |

| | | |
|--|----|---|
| Tres libras de cinta ¿benduche? | 27 | ” |
| Una porción de pipas | 10 | ” |
| Una porción de agujas de coser velas | 8 | ” |
| Un peso grande de cruz y sus pesas | 68 | ” |
| Una romana | 60 | ” |
| Varios tornillos de madera | 27 | ” |
| Dos libras de velas de sebo | 6 | ” |
| Varios cencerros | 6 | ” |
| Una porción de manteca de Flandes | 65 | ” |
| Otra de pimienta molido | 10 | ” |
| Otra de alfileres | 62 | ” |
| Otra de saina* | 44 | ” |
| Otra de cebada | 3 | ” |
| Otra de cabos de ? | 8 | ” |
| Otra de sahumerio* | 8 | ” |
| Otra de especiería | 45 | ” |
| Otra de alcaparras | 2 | ” |
| Otra de navajas | 4 | ” |
| Tres bolsas y cuatro cajas de pipas | 10 | ” |
| Media gruesa de dedales | 4 | ” |
| Una docena de navajas | 4 | ” |
| Nueve navajas de anzuelo | 4 | ” |
| Una docena de anzuelos | 9 | ” |
| Media docena de tijeras | 10 | ” |
| Media docena de boquillas de pipas | 3 | ” |
| Docena y media de peines de palo | 5 | ” |
| Cinco libras y media de hilo | 80 | ” |
| Dos onzas de hilo | 5 | ” |
| Cinco piezas de cinta de Bretaña | 21 | ” |
| Libra y media de cola | 6 | ” |
| Porción de rosarios | 3 | ” |
| Porción de gruesas de botones de hueso | 7 | ” |
| Una libra de alambre | 10 | ” |
| Dos docenas y media de canillas* | 12 | ” |
| Dos sombreros | 8 | ” |
| Un molinillo | 15 | ” |
| Una porción de alambre | 3 | ” |
| Una porción de brocas de zapatero | 20 | ” |
| Dos libras de hilo | 10 | ” |
| Una porción de escobas y aventadores | 15 | ” |
| Media fanega de habas | 16 | ” |
| Cuartillo de chícharos | 13 | ” |
| Porción de garbanzos | 6 | ” |
| Tres arrobas de arroz | 54 | “ |

| | |
|---|--------------------|
| Porción de cribas de esparto | 18 “ |
| Doce arneros* | 15 “ |
| Dos docenas de bozales de esparto | 10 “ |
| Porción de pimientos secos | 30 “ |
| Dos libras de unto* sin sal | 6 “ |
| Una porción de azúcar cande* | 12 “ |
| Una porción de cañas de pipa | 5 “ |
| Una porción de vinagre y los barriles en que se halla | 40 “ |
| Porción de ollas de barro | 5 “ |
| Diecisiete vasos de loza de Málaga | 68 “ |
| Porción de orzas de la misma loza | 60 “ |
| Porción de losa Barreña | 100 “ |
| Varias tinas de salar tocino | 45 “ |
| Doce docenas de cucharas | 18 “ |
| Una porción de sogas de esparto | 11 “ |
| Una porción de matalauva y espliego | 16 “ |
| El armazón de la tienda apreciado por el carpintero Antonio España | 251 ⁴ “ |

En una sociedad típica del Antiguo Régimen, como era la algecireña, la religión católica estaba profundamente arraigada y aceptada. Por ello, la forma más simple de organización social, la familia, se organiza en torno al matrimonio que, como ya se habrá podido apreciar, es el estado civil más abundante entre los hombres y mujeres vecindados en la ciudad. Tanto en aquellos como en estos tiempos había matrimonios que, por cualquiera que fuese la causa, se rompían y en ellos las más perjudicadas, si duda, eran las mujeres que, en algunos casos, reflejan estas situaciones cuando redactan sus testamentos. No son muchos los casos pero me parecen significativos. Veamos unos ejemplos:

María Blanca Cuello, de Ceuta, manifiesta que fue abandonada por su marido hace al menos tres años y que, desde entonces, no ha vuelto a tener noticias suyas.⁵

Parecida es la situación en la que se halla María Guilabert, hija del corsario Miguel Guilabert que tanta actividad desarrolló en estas aguas a mediados del siglo. María, que había contraído matrimonio en tres ocasiones anteriores manifiesta que su cuarto marido apellidado Boconi, probablemente de origen italiano, la abandonó en Algeciras marchándose a vivir a Cádiz desde donde –se queja ella– no le presta el más mínimo auxilio.⁶

También se producen abandonos de maridos. Francisco Parra, un campesino natural de Manilva, dice que su esposa, María Castañeda, le abandonó a los seis años de casados y lleva otros seis sin tener noticias de ella.⁷

⁴ Manuel Chacón. 01.0228. 1776. F. 133.

⁵ Francisco Santa María. 01.0674. 1738. Fol.249.

⁶ Antonio Meléndez y Chaves. 1-0487. 1793. Fol.168

⁷ Fábregas y Quevedo. 01-0268. 1769. Fol.116.

En un caso de ruptura de pareja, Mariana de la Concepción dice estar divorciada de su segundo marido al que, en su testamento, manifiesta perdonar. Es el único caso en el que he visto la palabra “divorcio” algo realmente infrecuente en una época en la que el matrimonio está conceptualizado como un sacramento.⁸

Tampoco era muy frecuente el hecho de que los padres reconociesen a los hijos habidos fuera del matrimonio pero, a veces, ocurre.

Así lo hace, por ejemplo, Simón de Illescas, natural de Sevilla y Fiel de la Casa Registro de la Real Aduana de Algeciras que manifiesta que hace dieciséis o diecisiete años, siendo viudo, tuvo una hija con una moza soltera de Algeciras, cuyo nombre oculta, manifestando que la niña fue bautizada.⁹

Otro caso, más conocido, es el Antonio de Ontañón, Caballero del Orden de Santiago que estuvo casado con Gregoria Moctezuma y Loaysa con la que no tuvo hijos.

D. Antonio que fundó un Convento y Colegio de Estudios “...para la educación de la Juventud de esta Ciudad y lug. de sus cercanías, con su iglesia y ornato para ella para retribuir a Dios,....trate con la religión Mercenaria dicha fundación en el año 1725...”, declara que, hace veintiséis años, siendo mozo, tuvo con una mujer soltera de Gibraltar un hijo que se bautizó como Luis Antonio que se ha criado y alimentado a sus expensas en Sevilla desde 1713.

Tuvo dos hijos más, siendo soltero, en Tarifa “... en una mujer en estado capaz de contraer matrimonio a los veinte y un años...” que se llamaron Francisco Javier y Antonio María, que se han criado, a su costa, en Sevilla donde permanecen.¹⁰

En la sociedad algecireña no era extraña la esclavitud. Muchos esclavos, procedentes casi todos del actual Marruecos, prisioneros de guerra, o más raramente negros africanos o antillanos, traídos desde Cádiz, fueron vendidos públicamente en la Plaza Baja. Los esclavos y las esclavas, una vez cristianizados y bautizados, eran normalmente utilizados como criados, recibían un trato aceptable en el que los castigos corporales estaban normalmente excluidos y, con el paso del tiempo, se integraban en la vida de sus amos que, al morir, los manumitían en muchas ocasiones.

A una ciudad nueva, fronteriza, no solamente arribaron honestos campesinos castellanos o laboriosos tenderos catalanes. Tunantes, pícaros y granujas pululaban por sus polvorientas calles a la caza de incautos. Los datos referidos a la delincuencia son muy abundantes. Proliferan sobre todo aquellos que afectan a delitos contra la propiedad, o los relacionados con el mal uso de los montes de Algeciras. También

⁸ Francisco Santamaría. 01.0674. 1738. Fol. 179.

⁹ Manuel Chacón. 01-0231. 1784. Fol. 173.

¹⁰ Melchor Lozano de Guzmán. 01-0422. 1730. Fol. 4

aquellos en los que los impagos de deudas enfrentan a mercaderes o los que ponen en entredicho el honor de las personas son frecuentes. Crímenes y asesinatos, en un número mucho menor, también acaecían en la ciudad naciente.

La Iglesia, una institución a la que hay que incluir dentro del grupo de los estamentos privilegiados, ha jugado un papel a tener en cuenta desde los primeros momentos en que se inicia el desarrollo de la ciudad. Desde la atención a los desvalidos y enfermos, el reparto de limosnas entre los pobres, el entierro de los miserables, la educación, la recogida de menores abandonados, etc., se ha ocupado de cubrir unas necesidades que, en aquella época, el Estado no consideraba de su competencia. Junto a las actividades de carácter exclusivamente espiritual inherentes a ella, la iglesia cuenta con una clara aceptación social. Estrechamente relacionadas con ella se encuentran las cofradías de las que en la Algeciras del siglo XVIII se puede hablar de las siguientes, las cuales expongo junto con el número de personas que dicen pertenecer a ellas lo cual puede dar una idea determinada de su importancia dentro de la reducida sociedad local. Son las siguientes:

| COFRADÍA | MIEMBROS |
|--|----------|
| Ánimas Benditas | 146 |
| Cristo atado a la Columna | 4 |
| Cristo de Génova | 1 |
| Divina Pastora | 5 |
| Esclavitud de San José | 1 |
| Jesús Nazareno | 3 |
| Nuestra Señora del Carmen | 27 |
| Nuestra Señora de Montserrat | 20 |
| Nuestra Señora del Pilar | 13 |
| Nuestra Señora del Rosario | 343 |
| Nuestra Señora de la Soledad | 6 |
| Orden Tercera | 23 |
| San Crispín y Sta. Crispina | 3 |
| San Esteban de Borsuy o Hermandad de los setenta y dos | 1 |
| San Pedro | 3 |
| Santísima Trinidad | 2 |
| Santísimo Sacramento | 58 |
| Santo Cristo de la Expiración | 43 |

De entre las pocas actividades de carácter social y al mismo tiempo religiosas que he podido atisbar a través de la documentación notarial, poco dada a interesarse por otros asuntos que no sean los que directamente le competen, destaca una afirmación que aparece en un testamento del año 1747 de la que podemos deducir, sin ninguna duda, la celebración de procesiones en la Semana Santa de Algeciras.

Manuel Vázquez, natural de Salamanca, abastecedor de carbón a diversas ciudades, especialmente a Ceuta, dice, cuando última los detalles de su funeral, que "... mi cuerpo sea rebestido con la túnica que tengo y he sacado todos los a(ño)s en las Cofradías de Semana Santa asistiendo a llevar la Cruz del Santo Sudario, la cual declaro ser mia propia por averla hecho a mi costa...".¹¹

La institución eclesiástica es la artífice de los edificios más representativos de la ciudad de los que la mayoría se conservan, a excepción del Convento de los Mercedarios, aunque a veces lo hacen en un estado lamentable de precariedad como tristemente ocurre con el oratorio del Cristo de la Alameda.

De estos edificios han aparecido notas dispersas entre los papeles.

Así, sobre la Iglesia de la Merced, sabemos que en 1793 Jacinto Monge, que fue administrador de las dehesas de Ojén y Zanona, en el término de Los Barrios, financió la terminación de un altar "...en la Iglesia nueva del Convento de la Merced a título de Jesús, María y José...".¹²

D. Melchor Lozano de Guzmán, que, entre otras cosas fue administrador del caudal que dejó el Capitán D. Antonio de Ontañón, manifiesta en 1738 que en la iglesia del Convento de la Merced existe una imagen de la Virgen de la Soledad "...con su Diadema, estrellas de plata en el manto y un rosario engarzado y dorado...".¹³

Otro donante que contribuyó al ornato de la iglesia de la Merced fue D. José Sainz, nacido en Sevilla, de padre gibraltareño, que en 1780 manda fabricar una lámpara de plata, igual a otra que ya adornaba el altar de San Serapio en el citado convento pero que, en este caso, iluminaría el altar de San José, al que regala además con una varita de plata para que portase las azucenas. Pide que, en el mismo altar, se fije la imagen de una virgen que regala al Convento y que, en la capilla del Sagrario del mismo, se pongan las imágenes de los Evangelistas en lienzos sobre tablas con sus marcos dorados.

Legan una casa en la calle San Antonio para que con el alquiler de ella se pague a perpetuidad el aceite para la lámpara de la Iglesia de la Merced.

Por último legan una colcha de Damasco para que sirva de velo a la imagen del Cristo de la Buena Muerte.¹⁴

La Iglesia y el Hospital de la Caridad, que como pone de manifiesto la placa marmórea de su fachada, fue edificado por la caridad y la solidaridad del pueblo. Prácticamente todos los testadores legan, a lo largo del siglo, los más pobres, al menos tres reales de vellón para su construcción y más los que tienen más caudales.

¹¹ Luis de Mora. 01-0475. 1747. Fol. 1824

¹² Manuel Chacón. 01-0234. 1793. Fol. 6.

¹³ Francisco Santamaría. 01-0674. 1738. Fol. 293

¹⁴ Antonio Meléndez y Chaves. 01-0729. 1780. Fol.58

En la sala de enfermos del Hospital destacaba un cuadro grande que representaba a la Virgen de Guadalupe que fue donado por Prétola de la Calle en 1792.¹⁵ Una imagen del Santo Cristo de la Piedad se localizaba en la Capilla del Santísimo en el Hospital Antiguo que, Ana Luisa Roldán, la donante sitúa en 1780 en la Plaza Baja.¹⁶

Las referencias a la Capilla de Europa proceden del testamento de Prétola de la Calle la cual ordena que "...un cáliz de plata, un ara, un misal y un Santo Cristo de bulto redondo se entreguen a la Capilla de Europa para que sirvan en el altar del Señor San José que hay en la capilla...".¹⁷

Por otra parte, D. Gaspar Ascanio y Toboso, Contralor del Real Hospital Militar de Algeciras, Director y Hermano Mayor del Santuario y Capilla de Europa dice, en 1793, que se ha designado por S.M. el Rey hacer gracia a la Capilla de Europa de Algeciras de algunos efectos procedentes de las capillas de los castillos de la Plaza de Orán para adorno de esta y su altar. En este documento la Virgen de Europa aparece como patrona del Campo de Gibraltar.¹⁸ Sobre la Iglesia de San Isidro y por una donación de María Antonia Roldán sabemos que en ella había una imagen de "...nuestra Señora de Velén que está principiada a construir con dhos. títulos en lo alto de Matagorda...". Dice que si ella muere antes de que la terminen ordena que se entregue a la Capilla de Europa.

El testamento, además de indicar que María Antonia lega una imagen de la Virgen del Carmen, un nicho (puede tratarse del abono de los gastos de construcción de una hornacina) y unos candelabros, resulta interesante pues deja entrever que en Algeciras hubo en 1784 un tallista de imágenes religiosas del que, al momento presente, ignoramos cualquier referencia. Ni su nombre ni su categoría en el oficio aparecen en el documento.¹⁹ El edificio eclesial sobre el que lógicamente poseemos más datos es la Iglesia Mayor consagrada a la advocación de la Virgen de la Palma.

Sabemos de la existencia de la imagen de una Virgen de la Soledad a la que María Alvarez de Lara, que con su esposo poseen el patronazgo de la capilla de San Joaquín y Santa Ana, legan una saya de terciopelo negro en 1770.²⁰ La citada imagen estuvo situada en 1790 frente a la puerta de la Sacristía.²¹

Distintos legados contribuyeron no solo a su construcción sino a su ornato con imágenes y otros elementos. Así, en 1792, se donaron 3.000 rv para la construcción de la torre junto a un espejo grande para la Sacristía más unos

¹⁵ Idem. 1-0486.1792.Fol.91.

¹⁶ Idem. 01-0729. 1780. Fol.322.

¹⁷ Idem. 1-0486.1792.Fol.91.

¹⁸ Antonio Meléndez Chaves. 01-0497. 1793. Fol. 27.

¹⁹ Manuel Chacón. 01-0231. 1784. Fol. 63.

²⁰ Fábregas y Quevedo. 01-0268. 1770. Fol. 50.

²¹ Antonio Meléndez Chaves. 1-0486. 1790. Fol. 81.

candelabros de plata para el altar del Santísimo Sacramento todo ello aportado por Prétola de la Calle.²²

De la imagen de una Virgen de los Dolores nos habla Félix Cortés, en 1748, a la que lega una urna. Dice, además, que como se está erigiendo su cofradía, la imagen ha de permanecer perpetuamente en la Iglesia de la Palma.²³

Un velo de Damasco costeó José Doncel para la imagen del Santo Cristo de la Expiración que estaba en la Palma y, a veces, aparece en los papeles con el nombre de Cristo de la Inspiración.²⁴

Una imagen de una Virgen del Carmen se hallaba también en la Palma en 1759 según manifiesta José Sáez²⁵ y Sebastiana de Torres, en 1748, dice que la iglesia alberga, además de la Virgen de la Soledad, la imagen de un Jesús Nazareno.²⁶

D. José Sainz, del que hemos hablado antes, legó a la Iglesia de la Palma una cruz, dos anillos y unos zarcillos de diamantes junto a mil rv para hacer unos ciriales de plata, cuatro candelabros de plata para la Hermandad del Santísimo Sacramento y un guardapié azul para una imagen de Nuestra Señora del Rosario.²⁷

La iglesia aporta consuelo espiritual ante la muerte que asola a la población y que iguala a los hombres y mujeres a pesar de que los funerales siguen marcando las diferencias sociales y económicas. Desde los entierros de caridad hasta los de honras enteras, con pobres alimosnados luciendo cirios, existía una gama de funerales intermedios.

Los vecinos de Algeciras piden ser enterrados de forma mayoritaria con el hábito de San Francisco aunque hay excepciones. Los militares, por ejemplo, piden serlo con el uniforme de su regimiento, otros con mortajas de más finas telas y algunos con hábitos de las Cofradías a las que pertenecen.

Por último, algunos, en lo que hoy nos parece rizar el rizo de la humildad, piden ser enterrados "... bajo la pila de agua bendita para que todos pisen nuestros cuerpos...".²⁸

²² Antonio Meléndez Chaves. 1-0486. 1792. Fol. 91.

²³ Francisco de Santamaría. 01-0678. 1748. Fol. 26.

²⁴ Manuel Chacón. 01-0230. 1782. Fol. 90.

²⁵ Luis de Mora Mora. 01-0479. 1759. Fol. 31.

²⁶ Luis de Mora. 01-0475. 1748. Fol. 73.

²⁷ Antonio Meléndez Chaves. 01-0729. 1780. Fol. 58.

²⁸ Ignacio Pastor. 01-0479. 1734. Fol. 152.

BIBLIOGRAFÍA

- BOLUFER VICIOSO, Andrés: "Aproximación a la espiritualidad algecireña en la primera mitad del siglo XVIII (1749-1747)". Actas III Jornadas de Historia del Campo de Gibraltar. *Almoraima, revista de estudios campogibraltareses*, 13 (abril 1995).
- BUENO LOZANO, Martín: *El renacer de Algeciras (a través de los viajeros)*, Algeciras, Alba Editorial, 1988.
- BUENO LOZANO, Martín: "Pleito en Algeciras, mediado el siglo XVIII, entre dos hermadades". *Almoraima, revista de estudios campogibraltareses*, 4 (oct. 1990).
- BUENO LOZANO, Martín.: "Los primeros años de la nueva Algeciras". *Almoraima, revista de estudios campogibraltareses*, 12 (oct. 1994).
- BUENO LOZANO, Martín.: "La Iglesia en la nueva población de Algeciras". Actas III Jornadas de Historia del Campo de Gibraltar. *Almoraima, revista de estudios campogibraltareses*, 13 (abril 1995).
- BURGOS MADROÑERO, Manuel: "La matrícula de mar en la Provincia de Marina de Algeciras: siglos XVIII y XIX". Actas de las I Jornadas de Historia del Campo de Gibraltar. *Almoraima, revista de estudios campogibraltareses*, 5 (abril 1991).
- DE VICENTELARA, J.J. y M. Ojeda Gallardo: "Representación para la erección de la nueva población de Gibraltar en el sitio de Las Algeciras: 1714-1717". Actas III Jornadas de Historia del Campo de Gibraltar. *Almoraima, revista de estudios campogibraltareses*, 13 (abril 1995).
- MELLE NAVALPOTRO, Angelines: "Renacer de Algeciras: génesis del barrio de Matagorda". Actas III Jornadas de Historia del Campo de Gibraltar. *Almoraima, revista de estudios campogibraltareses*, 13 (abril 1995).
- MORGADO GARCÍA, Arturo: "El estamento eclesiástico campogibraltareses en la segunda mitad del siglo XVIII". *Almoraima, revista de estudios campogibraltareses*, 7 (abril 1992).
- OCAÑA TORRES, M.L.: "Noticias de corsarios en Algeciras y estas costas (1740-1744)". *Almoraima, revista de estudios campogibraltareses*, 1 (junio 1989).
- OCAÑA TORRES, M.L.: "Apuntes sobre la trata de esclavos en el Campo de Gibraltar en el siglo XVIII". *Almoraima, revista de estudios campogibraltareses*, 3 (abril 1990).
- OCAÑA TORRES, M.L.: "Aportaciones sobre la esclavitud en la comarca en el siglo XVIII". Actas de las I Jornadas de Historia del Campo de Gibraltar. *Almoraima, revista de estudios campogibraltareses*, 9 (abril 1991).
- OCAÑA TORRES, M.L.: "El tráfico marítimo internacional en Algeciras: 1779-1783". Actas de las II Jornadas de Historia del Campo de Gibraltar. *Almoraima, revista de estudios campogibraltareses*, 5 (mayo 1993).
- OCAÑA TORRES, M.L.: *El curso marítimo español en el Estrecho de Gibraltar (1700-1802)*, Algeciras, IECG, 1993
- OCAÑA TORRES, M.L.: *Algeciras en la Edad Moderna: el siglo XVIII*, Algeciras, Fundación Municipal de Cultura, 1994.
- OCAÑA TORRES, M.L.: "Uso y propiedad de la tierra en el entorno de Algeciras a mediados del XVIII". Actas III Jornadas de Historia del Campo de Gibraltar. *Almoraima, revista de estudios campogibraltareses*, 13 (abril 1995).
- OCAÑA TORRES, M.L.: "La sociedad algecireña en el siglo XVIII: una aproximación a su estructura", *Actas del II Ciclo de Conferencias Universitarias del Campo de Gibraltar*, Algeciras, IECG, 1996.
- PARDO GONZÁLEZ, Juan Carlos: *La fortaleza inexistente. Proyectos de Jorge Próspero Verboon sobre Algeciras*, Algeciras, IECG, 1995.

(*) La bibliografía pretende ser una recopilación de las publicaciones referidas, en todo o en parte, a la ciudad de Algeciras en el siglo XVIII.

**FUENTES PROCEDENTES DEL ARCHIVO NOTARIAL
DE PROTOCOLOS**

| ESCRIBANO | AÑO | SIGNATURA | |
|---|-----------------|-----------|-----|
| Chacón, Manuel | 1775-1776 | 01-0228 | |
| “ | 1775-1803 | 01-0241 | |
| “ | 1777-1780 | 01-0229 | |
| “ | 1781-1782 | 01-0230 | |
| “ | 1783-1785 | 01-0231 | |
| “ | 1786-1787 | 01-0232 | |
| “ | 1788-1790 | 01-0233 | |
| “ | 1791-1794 | 01-0234 | |
| “ | 1795-1798 | 01-0235 | |
| Espinosa de los Monteros, Lorenzo | 1754-1763 | 01-0720 | |
| “ | 1765-1767 | 01-0265 | |
| Espinosa, Francisco de Paula | 1790-1792 | 01-0265 | |
| | 1791-1801 | 01-0732 | |
| | 1798-1802 | 01-0265 | * |
| Fábregas y Quevedo, Cristóbal | 1762-1763 | 01-0266 | |
| “ | 1764 | 01-0267 | |
| “ | 1767-1770 | 01-0268 | |
| “ | 1771-1774 | 01-0227 | |
| Ledrum, Francisco | 1769 | 01-0420 | |
| Lozano de Guzmán, Melchor | 1729 | 01-0728 | |
| “ | 1730 | 01-0422 | |
| “ | 1732-1733 | 01-0422 | |
| Lozano Palomino, Juan | 1748-1749 | 01-0493 | |
| Lozano Palomino, Juan | 1750-1752 | 01-0494 | |
| “ | 1760-1771 | 01-0496 | |
| Meléndez y Chaves, Antonio | 1779-1782 | 01-0490 | |
| “ | 1779-1780 | 01-0729 | |
| “ | 1781-1782 | 01-0484 | |
| “ | 1783-1784 | 01-0730 | |
| “ | 1785 | 01-0721 | |
| “ | 1786 | 01-0731 | |
| “ | 1787-1789 | 01-0485 | |
| “ | 1787-1790 | 01-0735 | |
| “ | 1790-1792 | 01-0486 | |
| “ | 1792-1793 | 01-0490 | ** |
| “ | 1793-1795 | 01-0497 | *** |
| “ | 1794 | 01-0735 | |
| “ | 1796-1797 | 01-0488 | |
| “ | 1798-1800 | 01-0489 | |
| Méndez Cuadros, Antonio | 1771-1772 | 01-0492 | |

| | | |
|------------------------------------|-----------------|---------|
| Méndez Izquierdo | 1771-1772 | 01-0492 |
| Mora y Monsalve, Luis de | 1740 | 01-0471 |
| “ | 1740-1742 | 01-0472 |
| “ | 1742-1743 | 01-0473 |
| “ | 1745-1746 | 01-0474 |
| “ | 1747-1749 | 01-0475 |
| “ | 1750-1752 | 01-0476 |
| “ | 1753-1755 | 01-0477 |
| “ | 1756-1758 | 01-0478 |
| “ | 1759-1761 | 01-0479 |
| Portugal, Antonio de | 1774-1778 | 01-0496 |
| Santamaría y Mena, Francisco | 1734-1736 | 01-0672 |
| “ | 1737 | 01-0673 |
| “ | 1738 | 01-0674 |
| “ | 1739 | 01-0675 |
| “ | 1740-1741 | 01-0676 |
| “ | 1743 | 01-0677 |
| “ | 1743-1744 | 01-0677 |
| “ | 1745-1748 | 01-0678 |
| “ | 1749-1752 | 01-0679 |
| “ | 1753-1756 | 01-0680 |
| “ | 1757-1760 | 01-0681 |
| “ | 1761-1765 | 01-0682 |

He seguido la clasificación de los fondos notariales realizada a por Angelina Melle Navalpotro, *Inventario de los fondos notariales*, Algeciras, FMC, 1995.

* Este libro contiene además actas sueltas de Espinosa de los Monteros desde el año 1765 aunque las series no son continuas pues faltan años.

** La signatura 01-0490 no corresponde a lo que indica el Inventario de Fondos Notariales.

*** La signatura está equivocada en la publicación. El libro de Meléndez Chaves correspondiente a los años 1793-1795 lleva por signatura 01-0487.

TERMINÉ DE TRABAJAR EN ESTE LIBRO
EL DOMINGO VEINTICINCO DE ABRIL DE
1999, VEINTICINCO ANIVERSARIO DE LA
REVOLUCIÓN PORTUGUESA DE LOS
CLAVELES.

REPOBLACIÓN Y REPOBLADORES EN LA NUEVA CIUDAD DE ALGECIRAS EN EL SIGLO XVIII

es la segunda obra monográfica del autor que publica el Instituto de Estudios Campogibaltareños.

En este trabajo se exponen los resultados de una amplia investigación cuya finalidad es llegar a definir el origen y la procedencia de las gentes que, durante el Siglo de las Luces, repoblaron las desiertas ruinas de Algeciras. El estudio es parcial y toma como fuente informativa la mayor parte de los, aproximadamente, mil doscientos testamentos que se hallan en el Archivo Notarial de Algeciras. De esos documentos se ha extraído información referida no sólo a los nombres, orígenes o sexo de los repobladores, sino también a la localización de sus viviendas, el número de sus hijos y, en muchos casos, sus profesiones y devociones religiosas; en definitiva, una imagen bastante aproximada a la realidad de la renaciente ciudad.

Esta publicación no es más que un primer paso que nos permitirá desentrañar uno de los aspectos más oscuros de la historia local de nuestra ciudad, y constituye una primera aportación fundamental para conocer los orígenes de la Algeciras moderna, que, sin duda, se apreciarán de forma más clara cuando las actuales líneas de investigación abiertas en estos momentos, y referidas al mismo tema, lleguen a resultados definitivos.

Esta publicación del Instituto de Estudios Campogibaltareños está patrocinada por





MANCOMUNIDAD DE MUNICIPIOS
DEL CAMPO DE GIBRALTAR