

# RESULTADOS DEL PROYECTO DE INVESTIGACIÓN: "REALIZACIÓN DE LA CATALOGACIÓN GENÉRICA Y COLECTIVA DEL INVENTARIO DE YACIMIENTOS ARQUEOLÓGICOS. CAMPO DE GIBRALTAR"

*Margarita García Díaz / Arqueóloga. Directora del Yacimiento arqueológico de Carteia*

*María Isabel Gómez Arroquia / Instituto de Estudios Campogibraltares. Arqueóloga*

*Domingo Mariscal Rivera / Instituto de Estudios Campogibraltares. Lcdo. en Geografía e Historia*

*Francisco Torres Abril / Lcdo. en Ciencias Geológicas*

## 1. RESUMEN

### 1.1. Asunto de la comunicación

Exponer el trabajo que este grupo viene desarrollando los dos últimos años bajo la tutela de la Delegación Provincial de Cultura de Cádiz consistente en la revisión y actualización del catálogo de yacimientos, algunos ya conocidos entre los investigadores, pero no catalogados; o bien como fruto de las labores de campo.

### 1.2. Ámbito geográfico

Aportaremos datos de Los Barrios, Jimena de la Frontera, Castellar de la Frontera y San Roque.

### 1.3. Principales conclusiones alcanzadas

Al tratarse de prospecciones visuales, sin catas ni sondeos, la datación sólo la realizamos a partir del estudio de las evidencias de estructuras y materiales –constructivos, cerámicos, líticos, etc.– en superficie.

Sin embargo sí podemos valorar las terrazas del Palmones como un área arqueológica importantísima en el desarrollo de las técnicas y cultura del período achelense. Se incluyen cerca de 50 yacimientos inéditos, hoy estudiados por un equipo de la Universidad de Cádiz.

La constatación de una notable cultura prerromana en asentamientos del tipo oppidum, con continuidad bajo la presencia latina. Algunos de estos asentamientos, como el del pantano de Charco Redondo, prometen resultados seguramente espectaculares, si algún día se excava.

Resaltar el poblamiento en época romana, fundamentalmente de tipo agropecuario, ya que las prospecciones nos revelan la existencia de numerosas *villae*, alfares, etc. en torno a las grandes urbes y vinculadas a los cursos fluviales, las líneas de costa y las vías de comunicación. Especialmente, el yacimiento de Guadalquítón-Borondo, que lo trataremos individualmente.

Los hallazgos correspondientes al período islámico también pueden modificar la visión que tenemos de la comarca, concretamente un importante asentamiento próximo al castillo de Castellar y otros más que cambiarían nuestro mapa medieval.

#### 1.4. Palabras clave

- Prospecciones arqueológicas superficiales.
- Terrazas del Palmones.
- Poblamiento: oppidum, villae.

## 2. INTRODUCCIÓN

El objetivo de esta comunicación es exponer, a grandes rasgos, los resultados de las dos campañas de prospecciones que el equipo compuesto por los autores hemos venido llevando a cabo durante los años 2000/2001 y 2001/2002, en dos fases consecutivas bajo la autorización y el patrocinio de la Delegación Provincial de Cultura de Cádiz. El objeto de esta comunicación es, por tanto, dar a conocer a la investigación comarcal, mediante las Jornadas de Historia, estos nuevos hallazgos para su posible estudio más detallado y minucioso por parte de otros investigadores; o bien para tenerlos en cuenta en futuros trabajos históricos ya que consideramos de interés su conocimiento, no sólo por parte de las autoridades en materia de Patrimonio –Consejería de Cultura–, entidad que ha promovido esta actividad.

A continuación detallamos los objetivos que nos marcamos para dichas prospecciones:

1. Revisar los yacimientos que están inventariados y catalogados por la Consejería de Cultura de la Junta de Andalucía, con el fin de actualizar su localización, estado de conservación, datación, etc...
2. Partiendo de los resultados de esta revisión se propondrá un grupo de yacimientos para su protección a través de una catalogación genérica.
3. Ampliar la anterior lista mediante la inclusión de nuevos yacimientos descubiertos recientemente, o conocidos por la bibliografía y cuya protección se considere necesaria por un posible riesgo de actuación urbanística o cualquier otro peligro de impacto antrópico.

## 3. METODOLOGÍA

(Cada procedimiento metodológico se relaciona numéricamente con su objetivo correspondiente)

1.1. Trabajo de gabinete. Revisión historiográfica de todos los yacimientos incluidos en el catálogo, o documentados a través de la literatura.

1.2. Trabajo de campo. Localización, delimitación, cartografía, planimetría, fotografía, descripción superficial, estado de conservación y prospección de materiales superficiales.

1.3. Trabajo de laboratorio. Limpieza, inventario, dibujo, fotografía y análisis de los materiales prospectados, datación relativa y catalogación.

1.4. Toda la información recopilada se recoge en una ficha de trabajo para su posterior registro informático. Dicho registro informático es el programa ARQUEOS que se nos facilitó por parte de la Delegación Provincial de Cultura y que ha sido el soporte en el que se han entregado los resultados.

2.1. Descartar los yacimientos ya incluidos como Bien de Interés Cultural (BIC) o con otro tipo de protección legal.

2.2. De todos los yacimientos que queden tras descartar los anteriores seleccionar, atendiendo a criterios de importancia arqueológica, estado de conservación y riesgo de impacto antrópico, aquellos que puedan ser objeto de una catalogación genérica sin menoscabo de que, dentro de esta catalogación, se puedan proponer yacimientos de forma individual para una protección más específica.

2.3. Proponer medidas a adoptar para la consolidación, conservación, etc... de los yacimientos que lo requieran.

3.1. Partiendo del conocimiento del territorio objeto de estudio, aplicando unos patrones de asentamiento teóricos y teniendo en cuenta la abundante información –directa e indirecta- recabada por el equipo de trabajo (directores y colaboradores) ampliar la lista de yacimientos conocidos para su posible estudio, protección, etc... aportando nuevas líneas de actuación para el futuro.

Obviamente el trabajo que más esfuerzos ha necesitado es el trabajo de campo. Para afrontarlo hemos seguido un orden por municipios, atendiendo a nuestros conocimientos de posibles lugares con restos arqueológicos y ayudándonos de informantes.

Para el trabajo de campo se han seguido las directrices que definen este tipo de trabajo de prospección superficial:

- Localización del yacimiento
- Delimitación del mismo
- Diferenciar yacimiento de hallazgo aislado
- Afloramientos de estructuras arquitectónicas: muros, pavimentos
- Estudio in situ y/o recogida de restos materiales: líticos, cerámicos, etc.
- Coordenadas
- Fotografía
- Planimetría
- Descripción
- Posible relación con otros yacimientos próximos del mismo período cultural, las vías de comunicación, la costa, etc. (ubicación)
- Pervivencia a lo largo de diferentes períodos históricos, culturas, etc.
- Catalogación

El estudio de los materiales ha servido para asignar, a grandes rasgos, una cronología dentro de los principales momentos históricos, por ejemplo, para perfilar a qué momento de la dominación romana corresponde una *villae*; o a qué etapa o período tecnológico, dentro de la Prehistoria, etc. De todos modos, queremos hacer hincapié en que, en ningún momento, podemos tomar estas cronologías salvo como aproximadas debido a las limitaciones que tiene la prospección superficial. Otra

#### 4.2. Yacimientos pertenecientes a la Prehistoria reciente, talleres líticos y posibles asentamientos:

##### Los Barrios:

- |                      |                       |
|----------------------|-----------------------|
| - Malpica-La Coracha | - Cerro Marcelo       |
| - Cerro Calderón     | - Bocanegra I         |
| - Pimpollar          | - Montera del Torero  |
| - Los Cortijillos    | - Loma de las Talegas |

##### Castellar:

- |                      |                        |
|----------------------|------------------------|
| - El Olivar-Matillas | - Santa Clara          |
| - El Garranchal      | - Casilla de Hato Alto |
| - La Torrecilla      |                        |

##### Jimena:

- |                          |                       |
|--------------------------|-----------------------|
| - Loma de la Novia       | - Chinchilla          |
| - Cortijo Sambana        | - Cortijo del Carrizo |
| - Mesilla de los Ángeles | - Cortijo Cereana     |

##### San Roque:

- |                        |                 |
|------------------------|-----------------|
| - Guadalquitón-Borondo | - Pinar del Rey |
| - Punta Mala           | - El Conchudo   |

Los materiales que aparecen ya no sólo emplean la arenisca como materia prima sino que también hay piezas en sílex. En cuanto a la tipología, abundan las lascas, raederas, buriles, raspadores, truncaduras, denticulados, restos de talla, ... así como útiles en piedra pulimentada.

#### 4.3. Yacimientos de la Prehistoria reciente, necrópolis

- Loma del Juncal. Jimena

Se trata de un campo dolménico situado en la sierra Morenilla, al sur del término municipal de Jimena.

Podemos encontrar, bien definido, un dolmen de cámara circular y corredor con unas dimensiones aproximadas de 3 m de largo, por 2,25 en la parte más ancha de la cámara. Presenta 10 ortostatos in situ, uno de ellos con líneas incisas paralelas y oblicuas formando ángulos. No hay cubierta.

Próximos al dolmen aparecen más ortostatos dispersos, algunos con una curiosa forma en escotadura que podemos interpretar como para acoplar la cubierta; otro con posibles cazoletas; otro con líneas incisas formando triángulos y rombos; etc. En cuanto a las dimensiones, suelen tener alrededor de medio metro de ancho (45-55 cm), entre 1,30 m y 1,70 m de altura y entre 15 y 20 cm de grosor. El material que se ha utilizado para su fabricación es la arenisca que se encuentra en el lugar como materia prima. (Figura 1)

A escasos metros del dolmen nos encontramos con una gran acumulación de piedras y sillares, muchas de ellas labradas, de gran tamaño, casi ciclópeas y otras similares a los que forman el dolmen. Parece presentar una planta cuadrada con un posible muro que la divide. Su interpretación es difícil debido al aspecto de derrumbe que presenta y no es posible determinar si se trata de una simple acumulación de material constructivo, o se trata de una auténtica estructura.

Abunda el material constructivo por las laderas sin que podamos apreciar la existencia de material cerámico o lítico, por lo que pensamos que no se trata de un lugar de hábitat, sino, exclusivamente de uso funerario.



Figura 1. Dolmen Lomas del Juncal (Jimena)



Figura 2. Muro oriental de la factoría romana de Guadalquivón-Borondo (San Roque)

limitación es la imposibilidad de localizar las culturas que se sitúan por debajo de las superficiales, por lo que las cronologías también hay que entenderlas como las más recientes de cada yacimiento, exceptuando los casos en los que aparecen materiales mezclados por obras o remodelaciones del terreno (zanjas, carriles, extracciones, etc.)

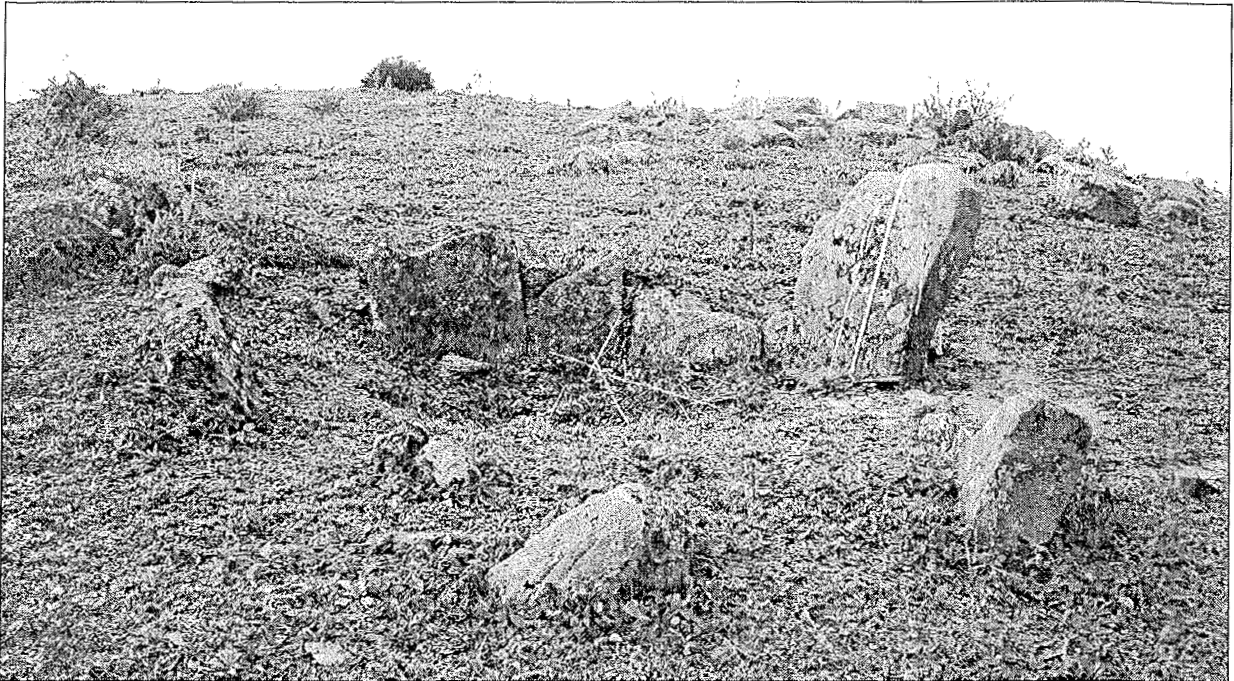
Una vez concluido el trabajo de campo y gabinete, hemos vertido los datos en el anteriormente mencionado programa Arqueos, no sin pocos problemas, tanto por parte de la tecnología, como de estos humildes usuarios del bolígrafo.

No queríamos que tal cantidad de nuevos yacimientos se quedara de forma inconexa como cifras y datos sin relacionar. Es por ello, que hemos extraído ciertas conclusiones de carácter general, atendiendo a grandes momentos o períodos históricos –la Prehistoria, la Antigüedad y el mundo Medieval–.

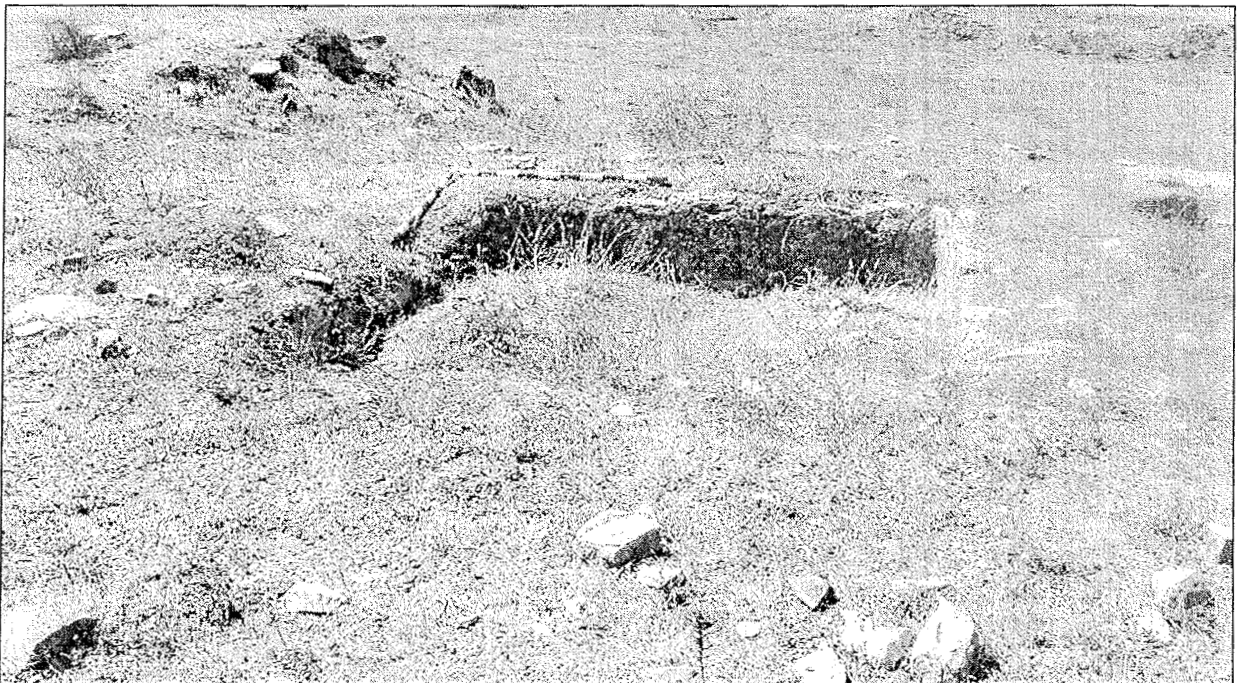
En cuanto a los yacimientos prehistóricos, decir que hemos tenido la suerte de que nuestras prospecciones sirvan como arranque para el trabajo del departamento de Prehistoria y Arqueología de la Universidad de Cádiz, bajo la dirección de Vicente Castañeda, y que ha contado con la colaboración de dos componentes de nuestro grupo.

Una última aclaración; incluimos yacimientos nuevos, pero también otros ya conocidos que hemos revisado para actualizar los datos en ARQUEOS.

#### 4. RESULTADOS

**4.1. Yacimientos pertenecientes al Paleolítico inferior** y tipológicamente catalogados como graveras con utillaje lítico, generalmente situados en terrazas junto a los ríos:

Los Barrios:

- |                                 |                            |
|---------------------------------|----------------------------|
| - Cortijo de la Almoguera       | - Venta Acosta -Pimpollar  |
| - El Chaparral                  | - Venta Frenazo-Majadillas |
| - El Lazareto                   | - Soto de Roma             |
| - Cementerio Viejo-Haciendas    | - Garganta del Cura        |
| - Huerta Enmedio-Parada autobús | - Moheda Conejo            |
| - Altos del Ringo I             | - Huerto Castillo          |
| - Altos del Ringo II            | - Las Navas de Gibraltar   |
| - Cortijo Tinoco                |                            |

Castellar:

- |                          |                             |
|--------------------------|-----------------------------|
| - El Olivar I            | - La Jarandilla             |
| - El Olivar II           | - Venta Conejo              |
| - Cortijo de Santa Clara | - Cortijo el Espadañal Bajo |

Jimena:

- Mesilla de los Ángeles

San Roque:

- |                        |               |
|------------------------|---------------|
| - Sotogrande           | - Punta Mala  |
| - Guadalquítón-Borondo | - La Hacienda |

El material que encontramos suele ser el resultante del aprovisionamiento de la materia prima, generalmente arenisca, y está compuesto por bifaces, hendedores, núcleos, triedros, material sobre lasca y restos de talla, en muchas ocasiones rodado.

En la cima nos encontramos con dos tumbas formadas por sillares y lajas rectangulares, de 2 metros de largo por 70 centímetros de ancho. Se les puede asignar una cronología tardorromana basándonos en la tipología de las mismas y en la presencia de 2 tégulas que, probablemente, formaban parte de la cubierta. Puede hablarse de una hipotética reutilización de los sillares y ortostatos del dolmen –ortostatos con escotaduras–.

#### 4.4. Asentamientos prerromanos

Los Barrios:

- Monte de la Torre
- Garganta del Cura-El Palancar
- Villa del Puente Grande

Jimena:

- Mesa de los Ángeles
- Cerro Carretero

San Roque:

- Cerro del Infante

Sólo en el caso de la villa del Puente Grande podemos hablar de un asentamiento modesto, una especie de cabaña, en los demás estamos ante asentamientos de grandes dimensiones. Suelen ocupar pequeñas lomas o cerros, por lo general aterrazados o amesetados que refuerzan su situación elevada con gruesos muros o murallas para proteger los recintos interiores. En el Monte de la Torre podemos observar la presencia de posibles accesos en rampa y puertas. En la Garganta del Cura se trata de refuerzos en las esquinas, a veces usando sillares de gran tamaño –ciclópeos–, quizá formando avanzadillas o torres dentro de la muralla, torres que también se pueden intuir en el Monte de la Torre.

El interior está ocupado por la zona de hábitat, en la que abundan materiales constructivos, tanto pétreos como latericios, generalmente de época romana, ya que otra característica de estos asentamientos es su continuidad bajo el dominio romano. Probablemente con la pérdida del liderazgo que supuso la creación de las ciudades romanas importantes de la comarca, aunque debieron seguir desempeñando un papel importante, tal vez como centros de aprovisionamiento de mano de obra y productos agropecuarios. En algunos casos, dependiendo del arrasamiento a que se vea sometido el yacimiento, podemos apreciar estructuras murarias describiendo estancias, incluso calles (Garganta del Cura).

En cuanto a los materiales, abundantísimos, podemos encontrar casi toda la gama de cerámicas romanas: campanienses, sigillatas, comunes, etc. y la bibliografía nos habla de materiales fenicios y turdetanos que nos catalogan estos yacimientos como pertenecientes a ese mundo prerromano de contacto entre los pueblos colonizadores y los indígenas. Se trata, pues, de asentamientos del tipo *oppidum* con una larga ocupación humana que a veces llega casi hasta épocas bajo medievales o modernas (Monte de la Torre).

#### 4.5. Yacimientos romanos, tipo *villae*.

Los Barrios:

- |                                |                         |
|--------------------------------|-------------------------|
| - Cerro de la Depuradora       | - Cortijo del Arenoso   |
| - Cerro de los Pinos           | - Caserío de la Coracha |
| - Pino Merendero               | - Cortijo de Jaramillo  |
| - Ladera cantera de Guadacorte | - La Zorrilla           |
| - Pinar de Guadacorte          | - Venta de Ojén         |

- Loma de la Vega de Bocanegra
- Fuente Magaña I
- Fuente Magaña II
- Fuente Magaña III
- Alto de Fuente Magaña
- Cruce del Patrón
- El Tejarillo
- Parque Betty Moleswort
- Malpica
- Plaza de Toros
- Bocanegra II
- Parque de Bomberos
- Palacio de Guadacorte
- Cortijo Monreal
- Jaramillo
- Cortijo de Palmares

- Cucarrete
- El Palancar
- Boquete del Cabrero
- Cortijo del Lobo
- Cortijo del Loro
- Acerinox
- Pozo Laguna
- Venta del Oro
- Cortijillos Este
- Cortijillos Oeste
- Presa de Guadacorte
- Cerro de la Caseta
- Vega de Bocanegra
- Vega del Puente Grande
- Callejón de la Barca
- El Chaparral

Castellar:

- Cerro de Gálvez
- Moheda de Cotilla
- Cortijo de Santa Clara
- Venta de Santa Clara
- Alto de Cotilla.
- Castillo de Castellar

- Majarambuz
- Venta Conejo
- Garranchal-Loma de la Avioneta
- Casilla de Hato Alto
- Venta del Agua del Quejigo
- La Almoraima

Jimena:

- Cortijo Mezquitón
- La Alcaría
- Cortijo Quirós-El Juncal
- Alcachofar I
- Alcachofar II
- Marchenilla
- Cortijo Quemado
- Cortijo de las Torres
- Guijo Gordo
- Cortijo Barría
- Cortijo Sambana
- Cruce del Corchado
- Bonares casa-Melilla
- Cerro La Gálvez
- Cortijo del Cuervo
- Cortijo la Herradura

- El Habicholar
- Barca Moreno
- El Esparragal
- El Dorado
- Cortijo Las Bombas
- Cortijo el Parpagón
- Caserío de la Mesa
- Cortijo el Acebuchal
- Cortijo Palomo
- La Herradura
- Loma de la Novia
- Cortijo la Perdigonera
- Cerro de Vargas
- Venta Chinela
- Cortijo Cereana





Figura 3. Mapa de los asentamientos romanos: ciudades y villae.

San Roque:

- Loma de las Cañadas
- Sotogrande I
- Sotogrande II
- Cortijo del Cardo
- El Corchuelo
- Venta Nueva
- Cortijo Albalate
- Vega de los Nísperos
- Las Bóvedas
- Cerro de la Amoladera (Figura 3)

Suelen situarse en laderas o pequeñas elevaciones, generalmente próximas a alguna vía de comunicación, un río, etc. Otro criterio a la hora de elegir la ubicación puede ser la relación con la más cercanas, probablemente para tener contacto visual entre ellas.

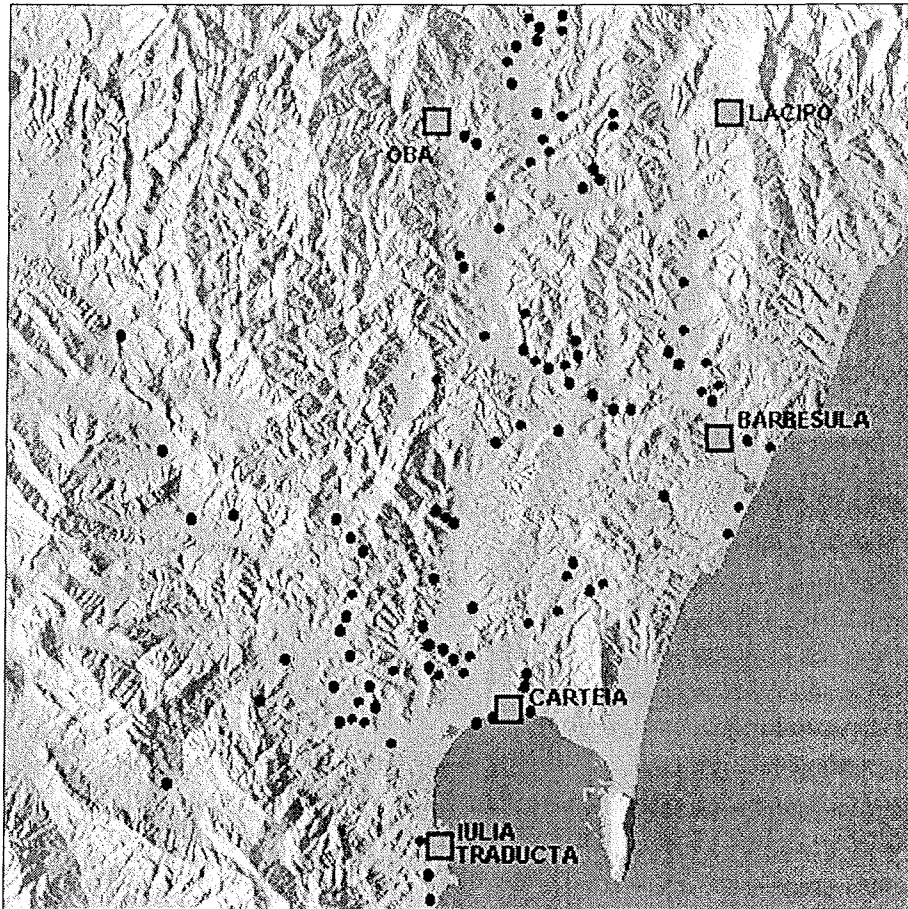
En muchas podemos apreciar restos de estructuras de muros, pavimentos, etc., incluso definiendo estancias, muros perimetrales, ... A veces aparecen restos de edificios que debieron guardar relación entre sí, a modo de dependencias próximas a la villa. Entre éstos podemos encontrar algunos referidos a una utilización hidráulica, piletas, restos que indican posibles actividades alfareras, etc. En el Alto de Cotilla aparecen dependencias excavadas en la roca que se pueden interpretar como silos o cuevas artificiales.

En cuanto a los materiales, son abundantísimos los constructivos, tanto en piedra –lajas y sillares de diferentes tamaños y facturas– como en cerámica –ladrillos y tégulas–. En algún caso hemos encontrado restos de *opus reticulatum*. Los materiales cerámicos han sido fundamentales a la hora de precisar algo más la cronología para situar a la villae en el alto o el bajo imperio, pero no siempre. Fundamentalmente se trata de fragmentos de vajilla en diferentes tipos de sigilata, cerámica común y restos de ánforas. Otro tipo de materiales (metálicos, vidrios, etc.) se nos han evidenciado escasamente, por otro lado, tampoco era objetivo de la prospección la recogida de material, sólo intentar una cronología lo más ajustada posible.

#### 4.6. Poblados de época romana

- Monte de la Torre. Los Barrios
- Garganta del Cura-El Palancar. Los Barrios
- Mesa de los Ángeles. Jimena
- Cerro Carretero. Jimena
- Cerro del Infante. San Roque

#### 4.7. Alfares de época romana

- Moheda de Cotilla. Castellar
- Lomas del Espadañal. Castellar
- Sta. Ana. San Roque
- Albalate. San Roque
- Pino Merendero. Los Barrios
- Mesa de los Ángeles. Jimena

La evidencia de los hornos está, en realidad sugerida por la presencia de restos y fallos de cocción, escorias, muchos restos de ánforas, etc. Sólo en algunos casos es apreciable la posible estructura de los mismos, excepto en Santa Ana que está completo y ha sido objeto de estudios monográficos (Bernal 1998).

#### 4.8. Factorías de época romana

- Guadalquitón. San Roque
- Mesas de Chullera. San Roque.

Este yacimiento debido a su importancia lo tratamos ,de forma individualizada, en otra comunicación. (Figura 2)

#### 4.9. Posibles fortificaciones de época romana

- Cortijo Palmares. Los Barrios
- La Zorrilla. Los Barrios
- Cerro de Gálvez. Castellar

Nos hacen pensar en este tipo de edificaciones sus elementos constructivos de gran tamaño y sus gruesos muros, llegando a los 1'25 m lo que hace necesario un tipo de construcción muy sólida y compacta, generalmente con un basamento formado por bloques y sillares de mayor tamaño y el empleo de *opus caementicium*. Otra razón es el emplazamiento; sobre cerros que controlan varias vías pecuarias que seguramente coincidían con calzadas o caminos romanos porque así lo demuestra la presencia de yacimientos a lo largo de ellos.



Figura 4. Mapa de los asentamientos medievales: castillos, poblados y alquerías.

#### 4.10. Necrópolis de época romana

- El Olivar del Molino. Castellar
- Matillas. Castellar
- El Chinarral. Castellar
- Boca Leona. Castellar
- Guadalquitón. San Roque

Casi todas corresponden al tipo de inhumación en fosa con cistas formadas por lajas. Sólo en Guadalquitón quedan restos óseos y de los ajuares funerarios ya que las cubiertas están desaparecidas y desplazadas de su lugar de origen. Pensamos que en la mayoría de los casos éstas estaban formadas por téglulas, muy frecuentes en Guadalquitón y Boca Leona (éstas ya desaparecidas).

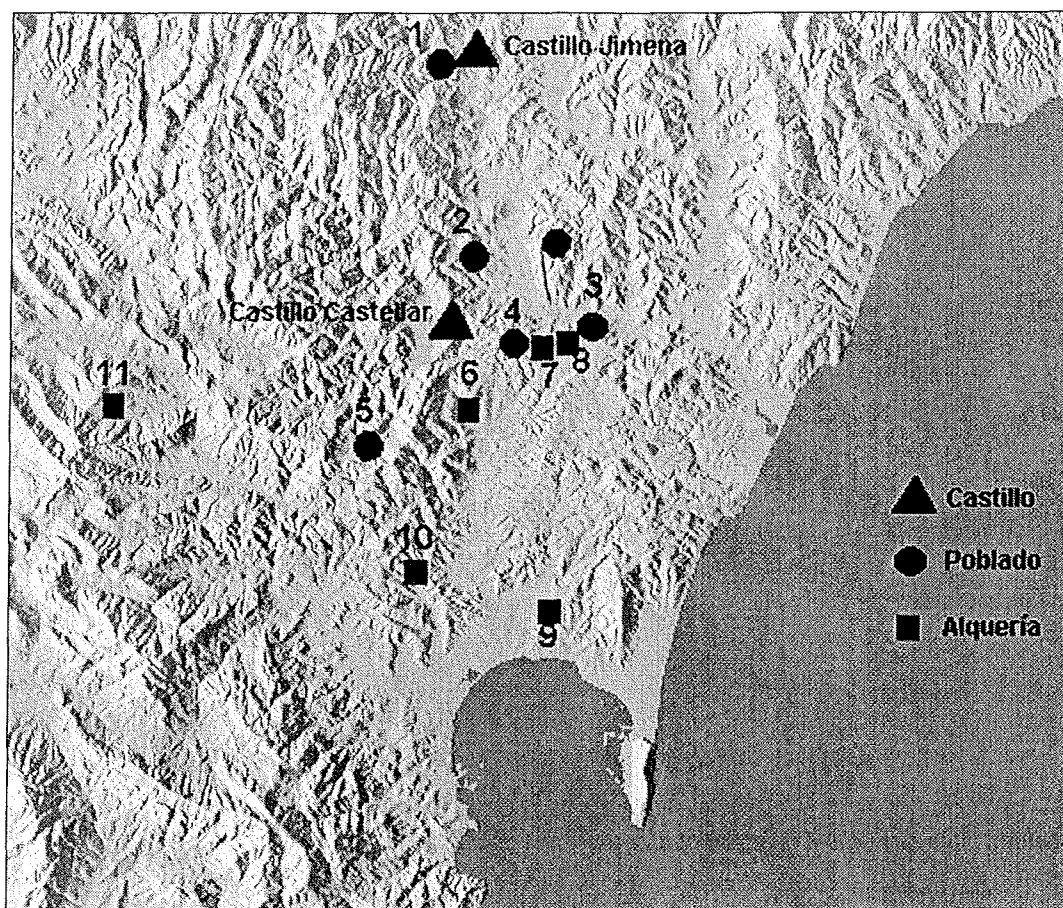
No tratamos aquí las tumbas antropomorfas ya que debido a su número aún no han sido definitivamente estudiadas.

#### **4.11. Asentamientos medievales de grandes dimensiones**

- El Olivar del Molino. Castellar
- El Garranchal. Castellar
- El Corral de las Vacas. Castellar
- El Chorrito. Castellar
- Cortijo Barría. Jimena
- Chinchilla. Jimena

Tenemos que hablar de resultados espectaculares en este período histórico en cuanto a la ocupación poblacional próxima al castillo de Castellar. Todos estos asentamientos son de grandes o medianas dimensiones, presentando trazado urbanístico con calles, multitud de viviendas y dependencias, pozos, etc. Hay que pensar en la posibilidad de que se traten de núcleos vinculados al castillo y subsidiarios de éste por su cercanía y porque desde todos ellos el castillo es visible y, desde luego, replantearse la población de la comarca en época medieval no como un período de crisis y circunscrito a las grandes fortificaciones conocidas.

Los materiales encontrados apuntan a un período tardío dentro de la Edad Media, probablemente a momentos almohades o meriníes, pero insistimos en la idea de que las prospecciones sólo localizan los momentos últimos de los yacimientos. Fundamentalmente hablamos de los materiales cerámicos, entre los que destacan por su presencia abundante los restos de atafiores melados y con manganeso, cerámicas bizcochadas, vedríos de cocina, esmaltados en verde, etc.

Otro dato interesante que nos parece oportuno aportar es la presencia, en casi todos ellos de pequeños bosques formados por olivos alineados que se han asilvestrado al no cultivarse. Probablemente nos están hablando de una parte de la economía agrícola, como es el cultivo del olivo y la producción de aceite, hoy en día abandonada en nuestra zona, pero importante en otras épocas pasadas.

#### **4.12. Asentamientos medievales de menor entidad**

- El Ermitaño. Castellar
- Huerta de Sta. Clara. Castellar
- La Torrecilla. Castellar
- La Alcaría. Los Barrios
- Navas de Gibraltar. Los Barrios
- Loma de las Cañadas. San Roque
- Cortijo de las Bombas. Jimena
- Cortijo del Almendro. Jimena
- Cortijo Cereana. Jimena
- Cortijo Sambana. Jimena
- Arroyo del Chino. San Enrique, San Roque.
- Los Álamos. San Enrique, San Roque. (Figura 4)

Separamos estos asentamientos de los anteriores atendiendo a las dimensiones de éstos que nos hablan de pequeños núcleos del tipo alquerías.

#### 4.13. Obras hidráulicas modernas

- Túnel del Cortijo de la Duquesa. Los Barrios
- Molino Fontétar. San Roque

En el Cortijo de la Duquesa nos encontramos con un túnel excavado en la arenisca de unos 62 metros de largo por 70 cm de alto y 85 de ancho. En el interior, sobre un fondo de piedras se instala una tubería de cerámica agarrada con cal y arena. Se asienta sobre una pendiente, y al final de la subida sigue en dirección horizontal hasta llegar a un muro derruido. Próximo a este muro se encuentra un pozo que pensamos estaba unido a la conducción y el muro podría ser una obra para encajar una compuerta. En los alrededores aparece cerámica informe de difícil catalogación, pero que puede ser de época reciente.

El yacimiento de San Roque se trata de un molino de época moderna situado en la margen izquierda del arroyo de Madre Vieja y hoy en día abandonado.

### 5. CONCLUSIONES

Todas las conclusiones pasan por la enormidad de los restos encontrados y la abundancia de los mismos, que nos hablan de una ocupación humana de grandes dimensiones en todos los períodos históricos.



Figura 5. Número de yacimientos por períodos históricos.

En primer lugar, los yacimientos prehistóricos que, generalmente, ocupan las terrazas de los ríos; pero también zonas cercanas a los abastecimientos de materia prima para la fabricación de útiles y otros lugares. Más difícil será encontrar los lugares de hábitat, pero nos parece una tarea interesante y prometedora en cuanto a sus resultados.

En cuanto a la Prehistoria reciente, aparecen yacimientos donde es muy abundante la industria lítica tallada y pulimentada, pero son muy escasos los asentamientos con presencia de cerámica, quizá por la escasez de cuevas en nuestra comarca y porque se trata de asentamientos al aire libre y, por tanto, más expuestos a la acción erosiva del medio ambiente.

La Protohistoria nos deja asentamientos fortificados del tipo *oppidum* que nos hacen pensar en resultados prometedores si se procede a la excavación de alguno de ellos.

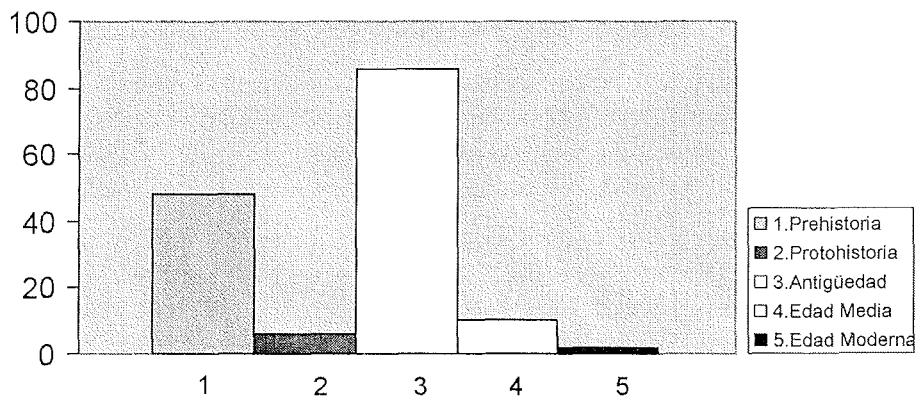

Figura 6. Yacimientos según tipología y períodos históricos.

Menos evidencias hemos encontrado del contacto del substrato indígena con los pueblos colonizadores, cuestión aplicable a la metodología empleada de prospección superficial ya explicada anteriormente. Estamos seguros que el estudio de alguno de estos yacimientos nos daría la secuencia cronológica completa que enlace los últimos momentos prehistóricos hasta la dominación romana del territorio, ya que esta cultura se superpone a las anteriores en todos los casos.

En cuanto a la Antigüedad, estamos ante una situación que podríamos denominar casi de superpoblación, no ceñida exclusivamente a los núcleos urbanos, con una actividad económica diversa y una ordenación del territorio en torno a las ciudades, las vías de comunicación, la costa, etc.

Igualmente se nos asemejan enormes las posibilidades que el estudio de la comarca en época medieval puede ocasionar en relación con los centros poblacionales y las consecuencias que se pueden extraer de ellos tanto en el orden puramente numérico, como en la dinámica vital en una zona fronteriza, las actividades económicas, las relaciones entre los distintos núcleos y con los castillos, etc.

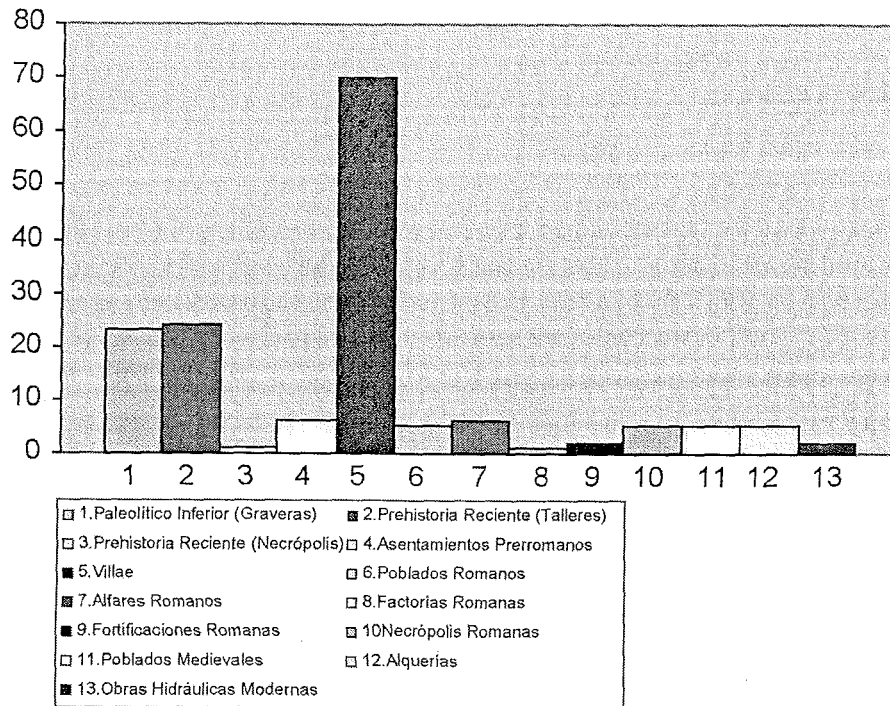
Por otro lado, constatar la existencia de lugares con una tradición ocupacional de hábitat muy larga, como podría ser el caso del Monte de la Torre. Es decir, lugares que poseen las características idóneas para ser un asentamiento humano durante largo tiempo: emplazamiento, accesos, provisión de agua, cercanía a las materias primas o a las actividades agropecuarias, etc. El estudio científico y detallado de ellos nos puede dar la secuencia completa de la evolución cultural e histórica de nuestra comarca.

Nos parece conveniente finalizar este apartado haciendo un llamamiento a las administraciones públicas, entidades y organismos, sean públicos o privados, en relación con la conservación de nuestro patrimonio arqueológico. Es necesario que

se adopten medidas encaminadas a, por lo menos, no proseguir con el deterioro o la pérdida de nuestros yacimientos. Creemos que es necesaria una campaña de información, por parte de las administraciones con competencias en la materia, sobre todo a los propietarios de fincas que desconocen lo que el subsuelo de su propiedad guarda y lo importante que puede ser para conocer nuestro pasado. En necesario, igualmente, apoyar a estas personas para que puedan afrontar la conservación del patrimonio sin gran menoscabo de sus recursos, ofreciendo alternativas a las actividades, fundamentalmente las extractivas con maquinaria. Finalmente, también pensamos que es necesaria una labor policial, aumentando los recursos humanos y materiales del SEPRONA para poder afrontar los casos, cada vez más frecuentes, de expolio y destrucción indiscriminada. Pensamos, además, que pueden ser los ayuntamientos los que dinamicen actuaciones de control sobre los yacimientos conocidos o cuando se produzcan noticias de otros nuevos, aparición de piezas, etc. Continuar la labor iniciada por algunas corporaciones como la creación de gabinetes municipales bajo la dirección de un arqueólogo, patrullas de la policía local en relación con el patrimonio, etc. es, sin duda, una buena manera de iniciar esta andadura.

Creemos, igualmente, que es necesaria una actuación referida a la realización de pequeñas excavaciones o sondeos arqueológicos en aquellos yacimientos que puedan ofrecer unos resultados más espectaculares o llamativos, o que contribuyan a un mejor conocimiento de períodos poco conocidos y estudiados en la comarca, como pueden ser los poblados prerromanos o los grandes asentamientos de época medieval.

## 6. AGRADECIMIENTOS

Destacar la colaboración de las siguientes personas que nos han informado y acompañado a los lugares donde había indicios, que la mayoría de las veces se confirmaron como ciertos, si bien otras no obtuvieron un resultado positivo. Nuestros colaboradores han sido: Jesús Alonso, Federico Sánchez y Hamo Sassoon, en Jimena. Juan Antonio García Rojas, en San Roque. José Antonio García Gavira, José Luis Márquez y Lorenzo Sevilla, en Castellar. SEPRONA de Castellar, especialmente, Alberto Vega Pérez

## 7. BIBLIOGRAFÍA

- ARROQUIA, M.I.; M. I. Gómez Arroquia.(e.p.). *La Prehistoria en el entorno del río Palmones*, II Jornadas sobre las señas de identidad culturales del Campo de Gibraltar, Algeciras 1999.
- BERNAL, D. *Excavaciones arqueológicas en el alfar romano de la Venta del carmen, Los Barrios (Cádiz). Una aproximación a la producción de ánforas en la bahía de Algeciras en época altoimperial*. Edit. AUM e Ilmo. Ayto. Los Barrios, 1998.
- BERNAL, D. y L. Lorenzo. *Excavaciones arqueológicas en la villa romana del Puente Grande*. Ayto. Los Barrios, UCA e Instituto de Estudios Ceutíes, 2002.
- CASTAÑEDA, V. y N. Herrero. "Torre Almirante (Algeciras, Cádiz). Un nuevo asentamiento al aire libre de cazadores-recolectores especializados en el sur de la Península Ibérica" *Caetaria 2* (1998).
- CASTIÑEIRA, J.; J. Campos. "Evolución de la estrategia territorial del Estrecho de Gibraltar durante la Antigüedad", *AEQUA* Monografías 2 (1994) pp. 143-150.
- GILES, F. et al. "Testimonios paleolíticos de la ocupación humana del litoral mediterráneo: El tecnocomplejo de Guadalquítón-Borondo (San Roque) y su enmarque en el Achelense Superior del área Oriental de Cádiz", *Almoraima 13* (1995).
- GILES, F. et al.(e.p.). *Primeras sociedades paleolíticas en el Campo de Gibraltar: El Chaparral (Los Barrios), cuenca media-baja del río Palmones*.
- GÓMEZ ARROQUIA, M. I. "Las factorías de salazón del Circuito del Estrecho en época púnica y romana", I Jornadas sobre las señas de identidad del Campo de Gibraltar, Algeciras 1998.
- GOZALBES, C. "La costa del Campo de Gibraltar en los portulanos medievales" *Almoraima 13*, 1995.
- GOZALBES, C. "Alquerías y atalayas medievales del Campo de Gibraltar en un documento de deslinde entre Jimena y Casares". *Almoraima 18*, 1997.
- RAMOS, J. et al. *El Paleolítico Superior Final del río Palmones (Algeciras, Cádiz). Un ejemplo de la tecnología de las comunidades especializadas de cazadores-recolectores*. Algeciras, Instituto de Estudios Campogibraltares, 1995.
- RAMOS, J. et al. "Novedades en el registro de la formación social tribal en el Campo de Gibraltar. Asentamientos del Vº y IVº milenios a.n.e. en los entornos de Jimena de la Frontera" *Caetaria 3*, 2000.